עליתי ברמת החיים

יש רק מקרר אחד בישראל שמייצר את חלון הזכוכית של המקררים. הוא היחידי שמייצר בטכנולוגיות חדישות, כמו מקררי היוקרה המתקדמים ביותר בעולם.

מקסי גלאקסי הוא גם המקרר היחידי בישראל שתוכנן להתאים לצרכי שנות ה-2000. יש בו מקפיא ענקי (160 ליטר) המותאם לסגנון החיים של המשפחה המודרנית בישראל.

מקסי גלאקסי הוא המקרר הטוב ביותר שיוצר אי פעם בישראל.

ולכן, אנו יכולים לתת לך בביטחון 12 שנות אחריות.

ב-4 תתקנים בינלאומיים [illegible] ארצות וישראלי) - גלאקסי.

מדוע?

כי גלאקסי מייצג את חלון הזכוכית של המקררים. הוא היחידי שמייצר בטכנולוגיות חדישות, כמו מקררי היוקרה המתקדמים ביותר בעולם.

מקסי גלאקסי הוא גם המקרר היחידי בישראל שתוכנן להתאים לצרכי שנות ה-2000. יש בו מקפיא ענקי (160 ליטר) המותאם לסגנון החיים של המשפחה המודרנית בישראל.

מקסי גלאקסי הוא המקרר הטוב ביותר שיוצר אי פעם בישראל.

ולכן, אנו יכולים לתת לך בביטחון 12 שנות אחריות.

12 שנות אחריות

לרשת הקירור ליבשנו חדשנות חדשנית מרחיבות בתחומים המשפר המוגבלות

קניתי מקסי גלאקסי

קשר בראל

המוסף לשבת

אין ועידה, אין בחירות

ההתנגשות החזיתית היתה שאלה של זמן. המשבר, הפעם, משבר של אמת. שותף אחד מאיים לפטר את האחר, והאחר כבר פועל למען פירוק השותפות. על זה פוסקים פרשנים, שפרס במילכוד. אחרים אומרים שהממשלה במילכוד, וגם זה נכון

מאת ישעיהו בן־פורת

אריק שרון, שמעון פרס, יצחק שמיר: לא יהיה מנוס מ„שוק סוסים"

וצים סיכום מצב על רגל אחת, בבוסתה שאין ציניות ממנה בבקשה תוליך השלום – "OUT", קיסאן מריני – "IN": או לחילופין, זוה עוד יותר גרוע שמעון פרס – בחוץ, ש"ס ואהרון אבו־חצירא – בפנים.

ומי שעיין לא מבין, אולי זה יסבר את אוזנו: פרס ונסיגו תנואש להחיות את תהליך השלום – על הפרשים. סיעות יחיד ומפלגות קטנות בעלות כוח מיקח גבוה – על הסוס, מוט שרוחר אל תוך מנב פוליטי אכזרדי ומקומם, שכמותו לא ידענו מאמר 39 שנות קיום המדינה.

אין ועידה, ואין מו"מ בטווח נראה לעין; ואין בחירות, בוודאי לא בזמן הקרוב, בניגוד משווע לתחזיתו של שמעון פרס, אשר ערב דיוני הקבינט הכיע את ביטחונו שהברירה היא בין ועידה לבחי־רות ומיתר לחוסיף, כי מן האחרות הראשונות לא נותר עד שריר וחוט, ולאור המצב הזה נראית כמו אפשרה עלובה.

■■■

איך הגענו לזה, ולקראת מה אנו הולכים?

הגענו לזה, מפני שביסוד ממשלת האחרות הל־אומית שקמה לא מרצון מרכיביה אלא מפני שלאור תוצאות הבחירות לא היתה ברירה אחרת, מונחת – כאן כן עתה – מחלוקת עמוקה שלאורך ימים אי־אפשר היה להימלט מפניה ולסאטאה אל מתחת לשמיה, נקרא לילד בשמו: עתיד יהודה ושומרון ורצועת עזה.

בעוד שמרכיב אחד, הליכוד, נשבע אמונים לא־רץ ישראל השלמה – ולהלכה, ראה חסכמי קמפ־דייוויד הון מוכן, לכל היותר, לתעניק אוטונומיה מוגבלת לתושבי השטחים – הרי המרכיב האחר, העבודה, נכון, להלכה ולמעשה, לפיתרון של שטרח, הכם מטלא כדי להבין שזה דבר והיפוכו, וכי הוות־נשות החזיתית בין חזון השלמות של אלה לנבוגות לוחותיהם של האחרים, היתה שאלה של זמן בלבד.

חרגש, בקרנציה של פרס בראשות הממשלה הבלבלה, אבל גם בפרק זמן זה כבר נרתם פרס, כמעט בדרך וסולן בקיר חבריו, לחפש דרכים להי־רבות עם חוסיין. רק בלשון המעטה אפשר לומר שדבר לא היתה סוגה בשושנים.

הפרשנים הערביים לא עשו ערכה כדי לסייע בידו ולמנוע לקראתו, ואילו הפרשנים בתוך ממשי־לת ישראל, כולל – מי לא וזכרו – חברים בכירים ומשלמלות, לעגו לו, וזילזלו בו, והיו בטוחים כי יעלה מים לשמן הקלוריות המילולית של ראש הממש־לה ולהסתעה צמרת מפלגתו שלו גם יחד, קטף סוסוף את פרי מאמציו. השיג פיתרון שלום, כאן ועכשיו! רחוק מזה. מה כן השיגו פרנדרה שבתבאים מסרי־מים, בוסכמת הוסיין לראשונה אחרי שנים רבות, בעידוד מובארק, ובתמיכת ארה"ב, עשויה להכשיר מו"מ ישיר עם ירדן ועם פלשתינאים שאינם שליחי אש"ף.

■■■

פרנדרה, אמרנו, ליתר דיוק „פתיחה" בינלאו־מית, שתוביל למה למרפ ישיר, אמרנו. אבל מו"מ על מה? על עתיד יו"ש ועזון, אלא מה? וכי על מה אפשר לדבר עם חוסיין, בין בסורום בינלאומי, בין בשיחה פנים אל פניסו?

וחזרנו איפוא אל מה שנאמר בתחילה. בנקודה זו יצא המרצע, נוסגע השטיח, נחשפה המחלוקה, פרץ המשבר. מפני שבבקודה זו אין ולא ייתכן מכנה משותף לשני מרכיבי האחרות המרומה. כי בנקודה זו מתמודדים שני מחנות, וחם שני עולמות שאין גשר ביניהם.

המשבר, הפעם, משבר של אמת. זה משבר לאר־מי ממדינה ראשונה, ואסור לטשטש או לסאטא אותו אל מתחת לשטיח. לכל היותר, בטכסיסים פר־ליטיים מפוקפקים שהולמים שוק סוסים, אפשר אר־לי לדחות אותו פעם נוספת למועד יותר מאוחר.

ובאן נכנסות לתמונה סיעות יחיד ומפלגות קטי־נות בעלות כושר מיקח גבוה, ששני הצדדים מסוג־ליים לרכוש. את קולותיהן, ומתוליל ה„גולל נפש" הפוליטי, תוצאה בלתי נמנעת ממישטר הבחירות. חקיים. מישטר שהחיים והמטות הפוליטיים נתונים בו בידי לשון המאזניים של אישים וסיעות, המייצ־גים בין אחד לארבעה אחוזים מכלל הבוחרים.

כל עוד קיים המישטר הזה, לא יהיה מנוס משוק הסוסים שאנו ערמים לו עכשיו, כמאז ומתמיד, ואין בזה חידוש.

■■■

לקראת מה אנו הולכים?

נכון לעכשיו – פרס יאמר שמתוך זה עשוי לזה שתגות, אך לנו אין תוכחות. – איננו הולכים לקראת

(המשך בעמוד 26)

בסופו של רבר, ערב הרוסציה, בתום שיחות פרס־מובארק, זה נקבע שחור על גבי לבן בהודעה רש־מית שנכסמרה באלכסנדריה איך ייתכן לטעון עכ־שיו שהליכוד לא ידע, ופרס פעל כביכול מאחורי גבו של מישהו בממשלת האחרות?

אלא שהרצון להגיע לרוסציה ולקבל את שרביט השלטון, והאמונה האיתנה, כי מכל ה„ביחבור" של ראש הממשלה ראו דבר לא ייצא, מנע. מיצחק שמיר ומחבריו לבלום את פרס כבר אז. עוד חוזן למועד, אמרו, ומועד, אם צריך, למשבר.

זה מה שקרה עכשיו. פרס, לתרוחמת הליכוד לה ראוי, שפעם דיבר על „ליווי" ופעם אחרת על „מטריה" בינלאומית שאמורים היה, לדברי פרס, לקי־רם אפשרות של מו"מ ישיר עם ירדן ועם פלשתינ־אים מתונים.

■■■

בין כה וכה לא היה זה סוד שפרס וגיע כבר או למסקנה, כי בלי צורה זו או אחרת של ועידה בינל־אומית, בן שיחו, המלך חוסיין, לא ייכנס איתנו למו"מ. ואם זה לא היה סוד בשביל התיקשורת; ואם, על דעת פרס, זה פורסם ברבים מאות פעמים; ואם

הצהרות 77'

חמודעה חופיעה שבוע וחצי אחרי תאחוד באפריל 77, אולי שיירים מאיזו מתיחה, אולי העמולת בחיות. מה יש, אסור לחיות בעד ועידת שלום? באותה הקופה חליכוד הבטיח גם לחביא יציבות כלכלית, צמיחה, למנוע מפולת.

בכל אופן, באמצע אפריל 77, אמר חליכוד שצריך ללכת לוועידת שלום. נכון, לא בדיוק אותה ועידת בינ"ל שמציע עכשו פרס, יש הבדלים פה ושם, אבל ועידת שלום, מאיפה שלא תסתכל עליה, היא ועידת בינ"ל.

. איך שלא יהיה, אם תבואנה בחירות מוקדמות בעקבות משבר הוועידת הבינ"ל, המערך יוכל לקחת מו"רבין את הגלופה של „צריך ללכת לוועידת שלום, אבל קודם כל צריך להחליף את השלטון". לחסוך כמה שקלים.

מ יגאל סרנה

את המהלך הזה אי אפשר להפסיק

מאת אורלי אזולאי־כץ

„בטיסות ניווט מעל הים", אומר ויצמן, „יש נקודה ממנה אי אפשר לחזור. בנקודה כזו נמצא פרס. הוא חייב להגיע לבחירות"

בתחילת השבוע, הוזמנו חשרים, משה שחל ומשה קצב להופעה משותפת ב„ערב חדש". מאחורי הקלעים כמעט ונמצאה הנוסחה שתאפשר לשני הצדדים להתגבר על המשבר. „כנין היה מבדר אם היו מביאים לו הסכם כמו שפרס הביא", אמר שחל לקצב. „הרי גם אחרי קמפ־דייוויד המשיך הליכוד לרגול בוועידה בינלאומית. ראיתי פרוטוקולים של הממשלה. דיין הציע לצ'ארנסקו ועידה באפריל 78 וריוחח על כך לבניר".

קצב הבהיר לשחל, כי הוא לא נמנה עם הקיצונים בליכוד. „אני חושב שאפשר להקים ועדה של שני שרים, אחד מהמערך ואחד מהליכוד, ולמצוא נוסחת פשרה. אני מציע שתהיה עם שמיר". שחל סירב, רשם את פרטי ההצעה על פתק, והביאה לישיבת לישיבת „שריר".

באותה ישיבה, לפני ישיבת הקבינט הראשונה, עריין האמינו שניתן יהיה להגיע לסיכום עם הליכוד והציעו הקמת ועידה מכינה, אותה ינהל ג'ורג' שולץ בסדרת דילוגים בין רבת־עמון לירושלים.

אלא שבאותה ישיבה לא נלקחה בחשבון צלחת הליכוד בהבטחת התנגדות ש"ס להקרמת הבחירות. עובדה שמילאה את הליכוד בתחושת כוח והקצינה עמדותיו.

למחרת בבוקר בישיבת סיעת הליכוד יצא שמיר במתקפה חסרת תקדים על פרס ועל תכניתו. כל הציפיות לפשרה כלשהי נתבררו.

„איך הוא מעז לדבר בצורה כזאת", אמר פרס בזעם כאשר עוזריו מסרו לו את תוכן נאומו של שמיר. „זה הסוף של הממשלה. הוא עבר את כל הגבולות".

זועם וכועס, התייצב פרס מול חברי סיעת המערך בכנסת והשביע לשמיר באותה מטבע. לשומעים היה ברור: הפעם המשבר הוא אמיתי. „בעולם הניווט יש מושג שנקרא פינט אוף נו ריטרן", הבהיר אחר־כך ריצמן, „בעיקר בטיסות מעל הים, יש נקודה שממנה כבר אי אפשר לחזור וצריך להמשיך לתחנה הבאה. שמעון נמצא בדיוק בנקודה הזאת. עכשיו צריך לעשות הכל כדי להגיע לבחירות".

מגתונים שהובאו לידיעתו, היה לפרס ברור, כי מובטח לו רוב להקרמת הבחירות. כאשר נודע לו על ההסכם בין הליכוד לש"ס, הרגיש כמי שנכשל. „הצעה ששרון ואולמרט הציעו לש"ס הוגדרה על ידי היועצים המשפטיים של ש"ס כתרמית", אמר השר שחל במורום ממלגתי סגור. „שרון הבטיח להם להקים ועדה שרים נוספת להחינת נושא רישום הגרים כתמורה להתנגדותם להקרמת הבחירות. רק למחרת, כאשר הרב פרץ ברק מה בריוק הוצע לו, הוא הבין שהוליכו אותו שולל ועכשיו שוב הכל פתוח".

הצעתו של ויצמן, כי הוא ושרי המערך יחבשו שטריימל וילבשו קפוטות כדי לקרם את תהליך השלום עוררה גלי צחוק, אבל לא הביאה את הפתרון.

אפילו השר גד יעקבי, שהתנגד בעבר להקרמת הבחירות, ריבר השבוע בער מהלך כזה. „משלה שאיננה יכולה להבריע בנושא לאומי, בעצם מורייה לציבור שהיא חדלה לתפקר", אמר, „הוויכוח חדל להיות נוהלי אלא מהותי וצריך לקבל את הכרעת העם. לא צריך לחפש חחבולות, ולא צריך לחפש הצעות אי אמון. אסור להשתעשע ברעיונות כאלה. צריך להביא את הרברים באופן ישיר לירעת הציבור ולרעתי תוך זמן קצר ניתן יהיה להשיג רוב לקרמת הבחירות".

יעקבי העלה מחרש את הצעתו לקצר את משך תעמרת הבחירות וקיבל את תמיכת שרי המערך. כמי שרמז בעבר, שיתמרר על ראשות ממלגתו הוריע, כי לקראת הבחירות לא תהיה התמרדות בממלגה. „כרי להמשיך ברורים על בסיס ההסכמה בין ישראל, ירדן וארה"ב, יש הכרח במנרט. אם אין מנרט, לא ניתן להתקרם וחחמצת החזרמנות הזו היא עניין שאיני יכול להשלים איתו".

המערך קראו לפרס שלא לצאת לארה"ב. פרס רחה את הבקשה. „שנתיים חצי אני עסוק על המהלך הזה. שמיר לא יפסיק את פעולתי לקירום השלום. אם הוא רוצה לפסר, שיפסר, הכיסא לא חשוב, המשרה לא חשובה".

למרות שנקלע למצב של אין מוצא, שמר פרס השבוע על מצב רוח טוב. „תפסיק לעמר עם סטופר בירך", אמר, „ייקח עוד שבועיים עוד שלושה, ברור שהולכים לבחירות".

איך ילך פרס לבחירות אם לא חצלית עיר כה להשיג לכך רובן מה המחיר שיצטרך לשלם למפלגות הרתיות? מה יגירו המפלגות משמאל? מה הנוסן האלקטורלי שייגרם בעקבות המהלך האחרון? על שאלות אלה תצטרך ממלגת העבורה להשיב עם שובו של פרס. בשלב זה מבינים שם, כי בסיבוב הנוכחי יצא הליכוד כשירו על העליונה.

איך קרה שלצמרת המפלגה הגיעו נתונים לא מרוייקים על האפשרות להקרים את הבחירות? על כך השיב השבוע אחר השרים: „לא היתה כאן הטעיה, פשוט היתה העיכה לא אינטיליגנטית של המצב". ■

ויצמן: פרס מנוט

יש חור בדלי

מאת רוני שקד

כמעט כל הסודות המגעים המדיניים החשאיים הקשורים לוועידה דלפו החוצה. מי הדליף? „לא אנחנו", אומרים אצל שמיר ופרס

בלשכת שמיר ובלשכת פרס בחישו השבוע כל קשר להדלפות. אלא שכמעט, כמעט כל פורות המגעים המרניים החשאיים הקשורים בנושא הוועירה הבינלאומית רלפו החוצה. „חכל, חוץ מכמה פרטים לא משמעותיים", אומר מקור המקורב לנושא.

במערך טוענים, כי ההרלפות נעשו כרי לוחרפ את מחלבו של פרס. הליכוד מציירו מאשים את משרר החוץ ביצירת לחץ ציבורי על שמיר. אצל פרס מסבירים, כי מקובל לחשוב שהליכוד הרליף את המגעים עם ירדן והמערך מואשם בהרלפת המגעים עם ארה"ב. שתי הלשכות מכחישות כמובן כל קשר לעניין.

מלישכת ראש הממשלה טוענים גם, כי הוחרלפות היו מתוחכמות: „ביום ראשון לקראת ישיבת הקבינט קרה רבר מוזר. השגרירי בסיוני מסר לשמיר איגרת ממובארק, מייר אח"כ הגיע השגרירי פיקיוני ומסר איגרת משולץ ובטלקס הגיעה איגרת מנשא ומגיה".

הריטמין בניסוחים היה מרהים: שלוש האיגרות קראו לשמיר להסכים לוועירה. „אבל", אומרים בלישכת שמיר, „ראה זה פלא, רק שתי איגרות הוחרלו". ההסבר, לרעתם, הוא שהאיגרת הרומנית לא ראמה מאצלנו. הרי האיגרת היא המערר. היא הביאה תיקונה לשיתוף אש"פ.

עוד. כשהיה בפריז נוחר שלמיר על הרלפת האיגרת ברבר פגישה פרס־חוסיין. שמיר רחה מוגם: „זוהי שערוריה ממלכתית", אמר, „מוכרים סודות לצרכים פוליטיים". כשחוזר אראה המתבר לו שגם פרס מחה. „זה היה ממש פשע, אין מילה אחרת להגריר את ההרלפה", אמרו בלישכת שר החוץ.

באותה לישכה טוענים, כי יש בירים חכמות ברורות להרלפת מסמך ההבהרות האמריקני לירלים. אצל פרס מכחישים. לא קיבלנו את המסמך, הם אומרים. אלא שאצל שמיר מתעקשים: נכון, המסמך לא נמסר לפרס. אבל האמריקנים ריוחו עליו ליועציו ומשם הוא הרלף.

יוסי כן אהרון, מנכ"ל משרר ראש הממשלה, הואשם השבוע על ירי פרס בהרלפת מסמך ההסכמה ל„ניו יורק טיימס". אחרי בריקה רוחו לפרס, כי לא היו רברים מעולם.

הרלפה אחרת שהרגיזה את שמיר, הייתה איגרתו של ריגן שביקשה לשכנע אותו לקבל את רעיון הוועירה. בלישכת פרס אומרים: „לא אנחנו קיבלנו את האיגרת ומסבר הרברים מאשימים אותנו בהרלפה". לישכת שמיר: „ברור שוחרלפה לא יצאה מאצלנו. הרי האיגרת היא נשק נגר שמיר".

עוד. כשהיה בפריז נוחר שלמיר על הרלפת האיגרת הרב פרץ, שר החוץ, אומרים, ביקש לקבל את תמיכתו ולכן עירכן אותו בחסרי. אחר־כך שלחו אצבע מאשימה גם נגר השגריות האמריקנית.

למרות הנזק הרב, שגנרם ממהרלפות, מסכימים בשתי הלשכות, כי הפירסומים לא השפיעו על עמרות שני הצרריים. סר־חכל, אומרים שם, ובהרלפות מאיצו את המשבר שעלול להקיים את הבחירות. ■

אל תרבה שיחה עם האשה. הרב פרץ במגעים עם הח"כית אורה נמיר. (תצלום: זום 77)

זה לא חשוב

מאת חיים שיבי

בכנסת, יום שלישי, תשע בערב. בבוקר טיפל שמיר בפרס. בצהריים טיפל פרס בשמיר. אחר־כך עשו כולם את כל החשבונות והצדופים של חומיין, פרץ, עטשי, שחל, שולץ, הרב עובריה יוסף. גמרו והלכו.

בכל זאת, במליאה עריין רלקו אורות. חמישה חברי כנסת נותרו שם לריון זנות, לא מסוקי, בתיקון לפקרות המשטרה. בסר־חכל, השר ברלב מצע בין היתר, כי שוטר אלים שפגע באורח ישפט בפני בית דין משמעתי בהרכב שיהיו בו גם נציג ציבור וגם שוטר משפטן.

כשעה אחת של דמוקרטיה מייצרת הכנסת אלפי מילים. הן מתחלקות לחשובות יותר וחשובות פחות. תרץ ויימוטן – חשוב. עתיר ש"ס – חשוב. ועידת בינלאומית והשפעתן על מועד הבחירות – חשוב. וסיות קאוזה – לא כל כך חשוב.

במזגון חריף יושב ח"כ מרדכי וירשובסקי (שינוי), אוכל כרורי פלאפל קטנים, לאחר שנכר לברך את ברלב על יוזמתו ולא לפני שחצר לשר, כי נציגי חציבור בבתי הרין המשמעתיים לא צריכים להיות מיניים שלו.

„מתוך 120 חברי הכנת", מעריך וירשובסקי, „יש קבוצה של כ־30 חברי כנסת בלבר שמתעסקים בנושאים האלה". וירשובסקי הוא אחר המתעסקים. יצרן בלתי נלאה של „מסאות ואוחרות מפני כירסום בשלטון החוק. הנהנו להתריע גם על רעות שעריין לא נולרו.

• חשבונו מחה בווערות החוקה על מגמות מסתמנות של שינוי החוק לבקשת שרתי הבטחון, בטטרה לאפשר חקירות ששחות ראש של חשרים. בשבוע שבו פרס לא מפקר משטר ומאבריגיאלי, את מי זה מעניין? ■

והמספר הזוכה

מאת בינה ברזל

שתי המפלגות שיחקו השבוע בטוטו בחירות. הליכוד – 61 קולות נגד, המערך – 59 בעד. עטשי, שיוון, הלך אצל הליכוד והעלה אותו ל־62. פלד, מתקדמת, התנגד להקדמתן והמערך ירד ל־58. אין בחירות

ביום חמישי היו העינים על סף משבר. פרץ הבהיר במפתיע על תמיכה בוועירה בינלאומית ופרס הוביל להכרעה בקבינט: תמיכה בתוכנית אז בחירות.

עוד ביום רביעי החליטו בליכוד שפרס חותר לפירוק הממשלה, והחליטו לבלום יוזמה זו ולנגש רוב נגר מיזור הכנסת. בליכוד נולרה האופציה לממשלה צרה ורוני מילוא הוחזר ארצה משטרסבורג. „נצטרך למנוע מהם אפשרות לפיזור הכנסת", אמר לו ראש הממשלה כשחזר.

ביום ראשון בבוקר הצטרף מילוא ל„משכנעי הליכוד" שהצליחו להביא את פרס לדרך ללא מוצא: הקבינט לא איפשר את יזמתו, והכנסת לא הוכנה לו רוב לבחירות.

כל מי ששיחק השבוע בטוטו בחירות, חייב היה לשנן שוב את „המסמרים הווכים": מחנה הליכוד בנה את כוחו על 58 חכים: 41 ליכוד, 5 חחיה, גוש רתי: שס, ממר"ל, אגודה ופא"י – 12. תמיכת הורביין,גיוס אבו חצירא ועמרתו המדינית של כהנא, אמורים היו להבטיח 61 קולות.

קאליצה די צרה.

אלא שבליכוד דיברו על הפתעות נוספות. הוכיחו את צירוף יצחק פרץ ואמנון לין על־ידי המערך, בנסיון להפיל את ממשלת בגין ובכך רמזו על תמיכת חבר בגוש המערך בליכוד. „יפתחי איתו וכבר הובטחה הליכתו עם המחנה הלאומי", אמר חבר בכיר בחרות. בסוף השבוע נודעה זהותו של האיש: יזיין עטשי משיגוי. הוחכר גם גם ח"כ יצחק ארצי, שאמר בשיחות פנימיות שאין לסור אם הכנסת לפני שרואים את תוכנית השלום של פרסיה.

גוש המערך צר עוד יותר. 59 ח"כים בסה"כ: 40 מערך, 6 מפ"ם, 4 רפ"ח, 4 ר"ץ 4, 3 שיוון, 2 מתקדמת.

ללא גיוס תמיכה מהגוש הלאומי לא יכול המערך להשיג רוב ליזמותיו. יגאל הורביץ, שר ללא תיק על מיכסת המערך, כבר הבהיר, כי יחמוק פרס מחוות סכנות למעמדה המדיני של ישראל ואמון בלבלבלה. אחר־כך, במפתיע, הצטרף מתי פלד, מתקדמת, למתנגדי הקרמת הבחירות. נותרו 58 ח"כים.

■■■

כרגיל, היה המפתח למתפר ביחסי כוחות, בידי ש"ס וספרוניה מטעמה חכמי תורה. מסע המיזורים אחריה חרש ועלה נושא הגיורים, אותו נושא שחעכיר את יחסי הליכוד־ש"ס והוביל לפרישתו של הרב פרץ מתפקידו כשר הבנים.

לשתי המפלגות היה ברור: מי שיחזיר את פרץ לממשלה יוכה בגבורות.

קורפו – ליכוד, שחל – מערך, גיטו למצוא פתרון לבעיית הגיורים וכן נולרה החצעה שלעיין שבנו שתי המפלגות לנשיא בית הרין בפעיות לבג"ץ בעניני גיור. במהלך תקופה זו הפסיק הממשלה פתרון לבעיה. החצעה חוגשה לרב עובריה יוסף, הרב הסכים. עכשיו מחכים לעמרתו של הששכן, שמגר.

אגב, נוסחא אחרת לפתרון הבעייה ריבבה על חילופי חיקים בין פרץ לשחל. פרץ רחה אותה כמי שאינו רוצה להיות אחראי למתן לעבור למשיר חרש בחקופה שער הבחירות ובאות.

את מגעי הליכוד עם ש"ס ניהלו שמיר, שרון, קרפו, קצב, אולמרט ומילוא. במשך שמה ימים קיימו סירות פגישות עם הרב פרץ ועם הרב עובריה יוסף, בחרר עמנורתו, על עוגיות ותה, רנו עם הרב יוסף ביחסי שתי המפלגות. הרב הבהיר, כי ש"ס ומועצת גרולי תורה מתנגרים לוועירה הבינלאומית ולפיזור הכנסת. בכך, אמר, הוא מאמץ שהליכוד מכבר ערכי רת ומסורת לשמם ולא כאמצעי לרווחים פוליטיים. בליכוד חגגו. אחר־כך קיבלו עוד חיזוק והחפש מסגן חשר, פינחס. גם הוא נגר הקרמת בחירות ונגר פיזור הכנסת.

■■■

בקשר עם אחרון אברחצירה פיפלו רוד לוי ורוני מילוא, מתוך הנחה שתמי"י חייבת להתחלב באחת המפלגות. הליכה עצמאית לבחירות לא באה בחשבון. למגוזיג חמי"ר הוכחר באחרונה, כי המערך אינו יכול להבטיח לאיש

הדרך לש"ס עוברת דרך הגיורים. כל הפניות בנושא זה לבג"ץ יידחו בחצי שנה ובינתיים ימצא פתרון בלעיה. מחכים לשופט שמגר

מקום בשורותיו. השבוע בפגישה במגזן הכנסת ואח"כ במלון שרתון בתל אביב סוכם סופית על הצטרפותו למחנה הלאומי.

בקורה מעניינת התעוררה עם התנגרותו הנמרצת של יגאל הורביץ לוועירה ולפיזור הכנסת. רם מצינ, כיריע, עמרה המרברת על פשרה פונקציונלית – שלפון עצמי לתושבי יריש ללא הכרעת הנושא הריבוני ביניבו לבין יריך. פשרה שיראה מבית מרשו של משה רייך. מרוע תלמיריו מתנגרים לה בתקופות כזות

זלמן שוהל: „ריין בנה את תוכניתו על כך שהריבונות תהיה בלתי פתורה. הוא עצמו אמר, כי תוכניתו באה לאפשר לנו ולפלשתינאים לחיות ביחר, לא כרי שיבעטו אותנו חחוצה מיי"ש. פרס, לעומתו, מוכן לחעביר את הריבונות על יו"ש לירירן".

האם תמשיך הממשלה לחתקיים קצב: „פרס אומר, כי הממשלה כבנו לא תמשיך להתקיים לאורך זמן רב. איני יורע על מה הוא מרמז. אתם חשיקולים שהביאו חיום לרחיית הקרמת הבחירות יהיו טובים גם בעוד שבועיים או חרשיים".

בבר ביום שני בבוקר היתה עוברה זו בוחרה לליכוד. משוחו בלישכת שמיר אמרו: „נראה מאיין יקח עכשיו פרס רוב לתוכניתו. אין לו רוב כזה וזה מביא אותו לאיבוד עשתונות". ■

כשהנשיא הרצוג צעד, עבר מסדר הממשלה לדום, או, אולי, התכונן לבעיטת עונשין. אבל לא. זו הייתה הפגישה היחידה השבוע בין חנשיא לממשלה. איש מהם לא הלך אליו ויש, בוודאי, מי שמצטער על זה. צולם בעת קבלת הפנים לדוכס הגדול, ז'אן מלוקסמבורג וחדוכסית שרלוטה. (תצלום: זום 77)

מניפים סדין אדום

מאת רפי רוזנפלד

הדור הצעיר במפ"ם מנסה לשנות את תדמית המפלגה הזקנה. חסל סדר דור הפלסלינה. אפשר לדרוך על הדשא, אפשר ללכת מכות. „אף אחד לא נראה היום כמו גורדון, מסתובבים עם עגיל באוזן וזאקן ביד"

ביום שני שעבר בשעת ערב מאוחרת עצר איקן גילאון, מזכיר הדור הצעיר במפ"ם, בתחנת דלק בדרום. היה זה שעות אחרות לאחר עצרת ההזרהות של תומכי ארץ־ישראל השלימה, שנערכה בישוב אריאל. המתרלק המשוועמם בתחנת הדלק זיהה את גילאון על־פי החזלצה הגדומה שלבש. שעה קלה קודם לכן צפה במהרורות „מבט" בטלוויזיה, שבה הוקרנו תמונות מתחקירת האליתה, שאירעה בעצרת, בין צעירי מפ"ם ובראשם גילאון לבין תומכי הליכוד.

„אז מה, למרתם במפ"ם להרביץ", הציע המתרלק.

עבור גילאון היתה זו יותר מסתם הערה עוקצנית. הדור הצעיר במפ"ם החליט בחודשים האחרונים לשנות תרמית, לחתגער מהרימוי של מפלגה זקנה, מנותקת מקול בוחרים.

ראשיה החליטו „ללכת על קו תקיף", אולי אף מיליטנטי. „נמאס לנו לחיות דור של יחרמים", דור של פלסלינה יפה נפש. אפשר לדרוך על הדשא, על הצעיצים", תתבטאו חשבנו במרכז מפ"ם. עם זאת, מרגישים שם, כי חשיבנו הוא שינוי מיבנני, בחחלט לא חוכני.

החחלטה התקבלה סמוך למועד הבחירות לחנהגת הדור הצעיר של מפ"ם. לפני כ־10 חודשים. הרעיונות באים לירי ביטוי רק בחרשים האחרונים. אחת מחטעות הלוחמי של החלטה זו היא, אולי, העוברה שבאחרונה מרגאים עצמם חלק ממפלגתי הצעירים של מפ"ם מובלים לחחנת משטרת קרובה למעצר או לבית־חולים קרוב לטיפול בפצועיהם.

אחת החפגנות הסוערות, שערכו צעירי מפ"ם באחרונה ויחה חפגנה בשגרירות ארה"ב נגר חיריה, שבועות מספר קרם לכן חפגינו בקונגרס מיוחר, שנערך במסגרת יחסי ישראל־ירדן־אפ"ריקה.

אולם השיא, כך חשבים במפ"ם, היה בעצרת בארואל. החפגנה חוכנגה כמו מבצע צבאי. ראשי הדור הצעיר אספו מוריעין, הגיעו לאריאל יום לפני הצערת, למרו את חשיחה. ברקו חיכו מוקמה ביחס חנאשים. היכו חביוני הרכב וכיצר יוכלו לנסוע.

למחרת, בחחילת הצערת, סמוך לשעה ארבע אחר־הצהריים, הגיעה קבוצה של כ־100 צעירי מפ"ם ונטמעה בעבר אלפי חומכי הליכוד. כמו על־פי פקודה התקרמו המפגינים לעבר שרי הממשלה, ירד לוי, אריאל שרון ומשה ארנס, ולפתע שליפו כרזות, שקראו „כסף לשכונות ולא לחתנחלויות" ולבשו במחירות את החלצות הארומות של מפ"ם.

האירוע התפתח במהירות לתקרית אלימה. כמה מחנוכחים במקום, ביניהם אנשי „כך", הלו בחילופי מהלומות עם צעירי מפ"ם. אנשי המשטרה נכנסו מייר לפעולה. צעירי מפ"ם הורחקו מהמקום. גילאון נעצר, ואחר כך, שוחרר. הצטרף לשלושה חברי שאושפזו בבית החולים הקרוב.

מי שפתות מרוצה, הוא הדור הוותיק ממפלגה, לא אחבו את החתפגנה באריאל. חששו מאלימות. בדיעבר, לאחר הכיסוי הרב שקיבל האירוע בתקשורת, נתנו הוותיקים לגיטימציה לחפגנה.

„אף לא אחר בדור הצעיר נראה היום כמו א. ה. גורדון", אומר מוכיר דור הצעיר של מפ"ם. „היום הסגנון שונה – מסתובבים עם עגיל באוזן וזאקמן ביר, מה לעשות, זוהי רוח הזקופה. הוכנים נותרו כשהיו, הסגנון שונה. אם הוותיקים במפלגה „תאקלמו" באווירה הוכחית, זו רק יוכל לעזור למפלגה".

ברור הצעיר של מפ"ם מרגישים, כי הם לא מחבורגים לנקוט פעולות אלימות יומומו. לא מחבורגים לנהל מלחמות. אם יריביו לנו, יחיר, נתנגר ובפריע לכל מיני פעולות לא חוקיות, הנוגרות את השקפותיו". ■

„חוסיין אינו יכול להציע מחוות בסיגנון סאדאת"

אומר אליאס פרייג', ראש עיריית בית־לחם, שנפגש לאחרונה עם מלך ירדן ● רשאד א־שאווה, לשעבר ראש עיריית עזה: „חוסיין רוצה ועידה עם השפעה"

מאת סמדר פרי

מגדל בבל, אומר אליאס פרייג', ראש עיריית בית־לחם, על הפוליטיקה בישראל. „אילו הייתי ישראלי והייתי צריך להחליט למי להאמין, הייתי מתבלבל. מדברים אצלכם ב־70 שפות, כל־אחד בלשון אחרת, לפי האינטרסים".

פרייג', מקורב למלך חוסיין, עסוק עכשיו בלעשות נפשות למה שהוא מכנה „השינויים", קרי חנייתר שסוכם בין המלך חוסיין ושמעון פרס. את המושג „תוכנית השלום" לא המצא אצלו. הוא אינו יוחס מהלכים, אבל שמח להתחלק ברעיותיו. השבוע הוא מוכן להשליך יהבו על מרכז כוכר אחר ריחיה: שר החוץ האמריקני, ג'ורג' שולץ. „הוא המפתח", קובע פרייג', „ורק הוא יוכל לשכנע את שמיר. לא פרס, לא מובארק וכוודאי שלא חוסיין".

למלך יש כאב ראש

למלך, אשר להבין מפרייג', יש כאב ראש חזק, ממילא, בגלל „השינויים", וראש ממשלת ישראל לא נמצא כרגע על סדר יומו המלכותי.

מה דעתו של חוסיין על ישיבה, פנים אל פנים, מול משלחת ישראליתי האם יוכל פרייג' לצטט משפט אחד שאמר לו המלך, כדי לחזק את הבלתי משוכנעים אצלנו? לא. את זה פרייג' לא יעשה. כשום פנים ואופן לא. „זה לא מעניל, ואתם צריכים להבין, סוף סוף, את המנטאליות שלנו".

ובכל זאת מציג פרייג' את הנאום: „הנסיון ההתנחלות בשטחים עוד לפני הודעידה וישראל תודיע, כי לא יוקמו התנחלויות חדשות. אין בדיבה אלא לדון בעתידה של ירושלים. תגיעו אלינו שמועות על קיצוניים בישראל המתכננים להרוס את מסגד אל־אקצא ומסגד עמר. מוכרחים למצוא פתרון בינלאומי".

רבקותו והתלהבותו של פרס, מעוררים אותו. מ"מ ראש הממשלה מצטייר בעיניו כפוליטיקאי קר מזג, ענייני ומפוכח. „נראה לי", כך פרייג על פרס, „שפרס מחזיק משהו בתוך השרוול. אם לא היה לפרס „משהו", הליכוד לא היה מביע התנגדות ודיפה כל כך". מה ה„משהו"? פרייג', שנפגש לאחרונה עם חוסיין, מתקשל.

המלך, יודע פרייג', רציני ומתוש בכוונותיו להצטרף לוועידה הבינלאומית. אבל מרחב התימרון שלו מוגבל. עובדה זו ידועה בישראל. „המלך חוסיין אינו יכול להציע מחוות בסגנון סאדאת. לחוסיין אין עניין לעוור לשמעון פרס לפני שהוועידה תתכנס". ומיד הוא מרגיש חובה מיוחדת לפרס כמה מכונותיו הבולי מות של המלך: רציני, שקול, והיר, נבון ובעל ראש פתוח. „זה איננו מלך של טקסים. הוא ארם עובד. ואם אני חשוב, באופן סבעי, באחרת יחר למלך, אני מציע לכם להקשיב לכל הזרים המגיעים מרבת עמון. מה הם אומריים? כולם מדגישים שהמלך רוצה שלום".

לשאלה היצוגי המלשתיתאי: „כל מלשתיתאי שיגיע לוועידה כלי אור ירוק מאש"ף, אומר פרייג, „יותרם ע" ידי מרינות ערב ויחשב למשתף פעולה. על זה יש קונצנזוס. אש"ף הוא הנציג היחיד. אין ולא יהיו אחרים".

אתם המנצחים הבלעדיים

ראשר א־שאווה, לשעבר ראש עיריית עזה, כיום איש ציבור ועסקים, 24 שעות אחרי השיחה עם פרייג, מוכיח שיש תיאום עמרות בין רבת־עמון, בית לחם ועזה. גם אם אין הוגה ישיר (פרייג'): „יש אנשים המטלפנים ורך ידיעים ברגוזה או מארי"). מישהו כבר עירכן אותו. כמו פרייג, גם הוא, איש נשוא פנים, בן 79, מודע לחשיבות המניה אל ריעת הקהל בישראל, וגם הוא לא ייוום אותה.

„הרי אנחנו נמצאים בעמרה של מנצחים־מנוסים כבר עשרים שנה. ואם במקרה שכחנו, אתם מזרחים להוכיר לנו בכל יום. כי אתם המנצחים הבלעדיים". חוסר האיזון הזה, גם אם יוביל סוף סוף למשא ומתן, הוא המנחה את חוסיין, עליפי שאווה, לדרוש מטריה בינלאומית וזכות וטו לנוחנות החסות. שאווה מרבר על „מטריה" בעלת השפעה של ממש.

„אתם מתפשים ערבויות, הוכחות, רוצים ביטחונות מן המלך חוסיין אילו ערבויות הוא יכול לתת לכם? תהיו ישרים עם עצמכם. האם ביקשתם מסאדאת להוכיח את עצמו והרי ישראל היא שהתחייבה, לפני ביקור סאדאת בירושלים, להחזיר את כל סיני. חוזן מה, מה אנחנו יכולים להחזיר לכם...?"

אחר־כך הוא מציע את המקרה הנרטי שלו. ב־1948 איבדה משפחתי מאה אלף דונם קרקעות. איש מעולם לא פיצה אותנו. הפסרנו רכוש גדול ויקר". שייצא ויורש על מחווה בגודה סאדאת, לפני שהכל מתחיל? חוסיין? אתם צריכים להבין. רוצה ועידה עם השפעה. ואם יהיה צורך, גם מתרון כמוי שייכפה על ישראל באמצעות המטריה הבינלאומית".

אבל ישראל כבר הודיעה שתרצה לראות את המרינות „הנרות" מסלקות את בציגיהן, בתוס לאומי המתיחה. שאווה: „ואם אם מכירה שתי מרינות שלחמו זו בו הגיעו למיתרון מבלי שכפו עליהן ברגע שיש מגנה ויש מנרצים, המנצח, לעולם, יבקש לכמות את תגאיו".

תזרקו אותנו לים!

ומה אמר על הצהרותיו של פרס, כי אם המו"מ לא יעלה יפה ישראל תעוזב יחד עם ארה"ב שאותו: „יהיה לכם קשה לקום ולהסתלק. ברגע שתיפתח הוועידה תיווצר רעת קהל עולמית, וקשה יהיה לסגת".

הערבים, מעון שאווה, רוצים פיתרון כולל שיתקבל על ריעת שני הצרדים. ישראל, לפי תוצאותיו, מעוניינת, לכל היותר, כמורם להביע ריעותיה. אם לא יהיה כך היא תקום המחלקה והתרחר את ארה"ב איתה.

„אנחנו בעייה בשבילכם", אומר שאווה. „שניים ורבע מיליון ערבים תחת רגים פיתוח מצפון לא נקי והם חוששים מהעתיד".

מה האיתרוח שאווה: „אני ממליץ לנמיני ישראל („נעשתי את בנין, פרס, ליפסי־ליפסי" אז שהפיתרון הכולל ומבא זן בעיניכם, אז רק מחציה. בוועידה, ניתן יהיה למצוא את המתרון לכל הבעיות ולהגיע לרי קיום בשלום.

„אם אתם מוכנים לסגת מכל השטחים", הוא ממשיך, „אפשר לכנס את הוועידה כך: אש"ף ולנהל מו"מ עם ירדן, מצרים". נסיגה מהכל, אפרופו שאווה, פיזיטו ב־18 אזורים משמה מרינת ישראל הגרולה. וגם מרינ' קובע: „הכרה הזאת, חגן פורת, לחזור לשלמה ישראל". שאווה נאבק „על שמגים ושניים אחוזים שמילא כבר ותרנו".

מאת אביבה שאבי

הסיפור הזה נגמר סופית, אמר הרב יואל בן־נון, זה היה ביום שני, בשעות הצהריים המוקדמות, יום לאחר שבן־נון, בגילוי של אומץ לב נדיר, הניף רשמית את נס המרד בדניאלה וייס, המו"ל של גוש אמונים, ושלוחתו של הרב משה לוינגר.

בן־נון התייחס לקו הלוויינגרי המיליטנטי, שנקט הגוש בנושא הביטחון ביהודה ושומרון. הוא, הראשון שהעז לצאת במתקפה חזיתית על מנהיגותו של הרב לוינגר, דיבר במפורש על הדחה. אם להשתמש בטרמינולוגיה של דניאלה וייס עצמה, בדברה על אנשי המחתרת היהודית, המדובר באקט של התפרצות, שבא כתוצאה מהצטברות של אירועים. ליל הבקבוקים בקלקיליה היה הקש האחרון. בן־נון, מורה ומחנך מעופרה, שירע את טעם הנידוי בעקבות הביקורת שמתח על טיפולו של הגוש בנושא המחתרת, בא להודיע את הספינה מן המרטון. בן־נון הוא התקווה החדשה של גוש־אמונים.

„מסה המהפכה" התמקם במשרדי „אמנה", בקומה העליונה של בית־אבן קטן, ברחוב רמת־הגולן 23, ירושלים. לעובדה הזאת יש יותר מסתם משמעות טכנית: „אמנה", הזרוע המיישבת של הגוש, והמו"ל החדש שלה, אורי אריאל, המינער לחליף את דניאלה וייס, הם המפתח לשינוי, אם יהיה. זו גם הסיבה לכך, שמחנה וייס סירב להיענות לדרישה, שהעלו „המורדים", בראשותם של הרב בן־נון, הרב מנחם פרומן וחנן פורת, לשלב את מזכירות „אמנה" בתוך המזכירות המורחבת של הגוש.

עונת הברברת הגיעה

„מחנה וייס" המתבר בקומה תחתונה, במשרדי גוש־אמונים. חוד החנית של המחנה הזה הם דניאלה וייס, ורב לוינגר וכני קצרבר. ברוב המקרים היו אלה אנשי הקומה שלמטה שסיפסר במעלה המרגרות לצורך הידברות בארבע עיניים: דניאלה וייס עם חנן פורת, קצרבר עם בן־נון. זה סרט, אחזק אליקים העצני – שנמצא כאן במקרה, אצל דניאלה – אפסטרס־דאונסטרס, ליד הולת, שם מתגודרים החיילים, אפשר להכחין בקלות בברוך מרזל, מוכיר סיעה „בך" בכנסת. מרזל כבר־הגוף, הצמוד למכשיר קשר, היה בעבר עוזרו של חנן פורת.

בחוץ, ליד שער הכניסה לבית, הציב מאיר אינרור שולחן קטן, והניח עליו ג'ריקן מים ושפופרת שמן שיזוף, וגם תלה שלט: „גם אני רוצה להיות מנהיג". אינרור הוא אחיו של יוסי אינרור, שעמו הוחכר בקשר עם פרשת המחתרת. בעונת הברברת, אומר מאיר אינרור, כל אחד רוצה להיות מטפר אחר. חמש שנים שאין פה שום רגב, אין עשיה. למה זה דומה? למחלוקת בסניף המורים ביוקינקס.

אינרור הוא הקריין של הדרמה. כל השאר, ובתוך זה היחס לתקשורת, הוא עניין לוויכוחים אינסופיים. המרוכר, כזכור, בסכנת פילוג. הברתפת מעל ראשו של הגוש, במאבק עקרוני על קיומה של התנועה. הלחץ החמתי פועל מכוח האינסטינקט השיבבי, השטיבלי: לא מכבסים את הכביסה המלוכלכת בפומבי. העיתונות חסלק במילא.

כך יוצא, שהחסכמה להתראיין, שהושגה טלפונית בשעות הבוקר, נמוגה כלא היתה בכשרדי הגוש. הטתח גבוה, בשל הפגיעה האישית בחברים, ובאוויר מרחפת איום אי־נעימות בסיסית, שאולי בגללה מעדיף חנן פורת, לחזור לחחליף את המנוח „הרחה" ממיליון הלמת התנחנה.

בן־נון זוכה לדברי תוכחה על הפתיחות שלו כלפי חוץ. הצד השני מתעמק, שלא כדרכו, בשתיקה מוחלטת. לא אניב, אומר אשף התקשורת, לוינגר. וכשדניאלה ניאותה סוף סוף לומר כמה מילים לאומה, מיד מתערב יעקב בן, הוא כצלה, חבר המזכירות, ומפסיק את הריאיון. דניאלה, כדי לא להרגיז את החברים, נמנעת לדיסכוסיה.

המשבר הזה, אומרת אינה ויגאר־סקי ז"ר רעדת ישובים ב„אמנה", היה צריך להתרחש לפני כמה שנים, ולא עכשיו, בשעה קשה למרינה. ויגאר־סקי, תושבת תקוע, היא עולה מרוסיה. כשאני הצטרפתי לגוש אמונים, היא אומרת, חשבתי שזאת תגועה רחבה מבחינה לאומית. אלא, שבמשך השנים, גוש אמונים הלך והסתגר והרחיק ממנו שורות רבות של הציבור. המחתרת גם היא תוצאה של משהו, על אירועי המחתרת אנחנו משלמים כל הזמן בציקים רחויים. צריך היה לעשות בדק בית.

גימיק תקשורתי

ביטוי לתסיסה נגד דרכי פעולתה של ההנהגה הנוכחית, שהפכה את הגוש לתנועה מיליטנטית, הנשענת על בסיס לאומי צר, אפשר למצוא ב„נקודה", בסאון היישובים, בעריכת ישראל הראל, יו"ר מועצת יש"ע.

הראל, תושב עופרה, המקרב ליואל בן־נון, פירסם, בחודשים האחרונים, שורה של מאמרים ומכתבים למערכת, התופקים בחריפות את דניאלה וייס. הראל, למרבה האירוניה, נמנה עם חברת האנשים שפעלו לבחירתה של וייס. הדיגאמו של קדומים, לתפקיד המו"ל, מתוך חערכה לכישוריה האירגוניים. עובדת היותה אשה, שנבחרה מכוחנה הלכתית, התברכה אח"כ כגימיק תקשורתי מעולה. בשטח הארגוני, לעומת זאת, היא לא התגלתה כהצלחה גדולה. וייס הוכיחה עצמה ראשית לכל, כתועמלנית מוצלחת, וכשומרו תגאמן של הרב לוינגר.

וייס נכנסה לתפקיד לפני שנתיים וחצי, בתקופה שאותר חשיפת המחתרת. הגוש היה משוסע, למעשה. כבר בראשית שנת ה־80, זאת מקומו תפסו „אמנה", שראגה להתיישבות, ומועצת יש"ע, שראגה לצד האורמיניסטרטיבי של היישובים. היו שטענו אז, כי הגוש חולל בעצם להתפיים בתגועה רעיונית.

לאחר חשלב הראשוני של הנסיבות פינו האיריאולוגים, שיצאו מישיבת „מרכז הרב", את מקומם לאנשי המעשה. תפקיד המו"ל לא היה מאויש הקשה ארוכה. השבר שהחל במאבק הכחוני על פינוי ימית, הגיע לשיאו בפרשת המחתרת. כחלוף הזהלם, הוחלט על התארגנות מחורשת, ולוא רק כדי ליצר מסגרות של תמיכה חברתית בעצורים מבין חברי הגוש.

חנן פורת הלך לפוליטיקה, ומשנתאכזב פרש לגמרי תורה. יואל בן־נון, שהיה הראשון לגנות את הפעולה המחתרת, נשאר בעופרה, ואף שנחר חבר המזכירות המצומצמת. הוא הוא המעיט להשתתף בישיבותיה. המצרתו לו רימוי של שמאלן, המנהיגות נמוסה ימינה. לכיוון הכהניסטים, ואילו אני נשארתי במקום שבו הייתי קודם, הוא אומר.

הזירה נחרה סבוייה לוויגאר, שנתפש כסמכות הרוחנית שמאחורי אסירי המחתרת. לוינגר, שמעמדו נחלש בעקבות השישה מעשי הטרור, חסר לאר הרוחני של דניאלה וייס. לוינגר, לדי הטענה, מסוגל לקבל עליו את מרות הרוב, אבל ברגע שמאשרים אותו לפעול לבדו, הוא מורק כל עול. מומיני, הפך לנוחן הסוך בפעולות באמצעות וייס, שאבא שלה כיהנ אחה חומיני, הפך לנוחן הסוך בפעולות דרך בתחיישבות, מן הקושה שלו הגוש. היתה לו זכות ראשונים כשהר (1968), וכאיימומה שנשענה על הפתוח הלוינגרי.

מיניות של וייס אמור היה מלוות מאוטר בתוך שלושה חודשים. עליידי מזכירות הגוש, שתיבחר על ידי אסיפה מכונגת. אבל זו לא בוגמה מעולה למעשה, גוש אמונים הוא הכל ומעולם כגוף כלתי־דמוקרטי, ולוינגר בו ומכרעי בכחו לחוו המאמנה המכריעה הגוש.

על מה מתנהל המאבק הנוכחי? לפי „אמנה", שראגה לחתיישבות, ומועצת יש"ע, שראגה לצד האורמיניסטרטיבי של היישובים, הוא

170 רוצחים מסתובבים חופשי

מאת
מרדכי גילת ודני שדה

בראשית פברואר 86', כיום חורף קר וגשום, רשמו חוקרי משטרת ישראל את אחד מהישגיהם המזהירים ביותר: בתוך פחות מרבע שעה עלה בידיהם לפענח לא פחות מארבעה מעשי רצח מחרידים, לגלות את הנותה, ואפילו – לא יאומן ממש – ללכוד את הרוצח עבורה מושלמת.

ארבעת מעשי הקטל בוצעו בידי נער בן 14, תושב ירושלים, שלקח בחזקפת אמנץ. בשעת לילה מאוחרת נכנס הנער לתוך השיכנה של הוריו, ירה תחילה באביו, אחר כך באמו ולבסוף גם בשתי אחיותיו. כשסיים מלאכתו, פתח את דלת הדירה, הסביר לשכנה מודאגת, כי „היו יריות בבית" והתיישב על כסא. הוא המתין בסבלנות עד לבוא המשטרה.

שמונה חודשים מאוחר יותר, במוצאי שבת, 27 לאוקטובר 86', הצליחו חוקרי משטרת ישראל לחזור על הישגם: בתוך שעות ספורות עלה בידם לפענח את סדר רציחתם של ארבעה אזרחים, כולם בני משפחה אחת. הרוצח, שלמה דראל־בולדו, תושב סביון, ירה תחילה באשתו ובבתו. את גופת הבת טמן בתא המטען של מכוניתו, נסע איתה לחיפה, לדירת אמו ורצח שם את האם. כשיצא מהדירה נתקל באחיו, ירה גם בו והרגו. אחר כך נעץ כידור בראשו והתאבד.

עציץ על חראש

בין שתי החקירות הללו, הקשות והמסובכות, פיענחה המשטרה רצח מחריד נוסף: משה ניניו, תושב חולון, נעץ מספר עציצים על ראש גרושתו, שולה, בת 37, ורצח אותה. אחר כך ניסה להתאבד, בשלא הצליח, הסכים לפחות את רלת הדיירה, הכניס פניהם שוטר והציג בפניו את תמונת הזוועה.

החשוד בוצרח „נתפס". הנופה זוהתה מיד וגם הרקע למעשה – קנאת הבעל לאשתו – התבהר. חוקיריה הושלמו.

זהו, פחות או יותר, גם מה שקרה ביבנה, כאשר סוזן בואנוס נרצחה בידי בעלה: זה מה שקרה בעיירה שדרות כאשר כרוריה דרון נרצחה בידי בעלה במהלך מריבה ביניהם: וזהו גם מה שארע ב־1986 ב־12 מקרים נוספים לפחות. המכנה המשותף של התיקים: הרוצחים היו בעלים, אחים, מאהב, או יריב אחר של הקורבן. הם נשארו, לאחר מעשה, לשמור על הגופות. המתינו בסבלנות עד לבוא החוקרים.

מי שסכל זאת לא סמך על המשטרה ולא האמין כי תצליח להגיע בבחוות עצמה לדיות הרצח – היה יעקב חסן ממגדל העמק. חסן נהג להתעלל באשתו ובילדיו, הפליא בהם מכותיו ומירר את חייהם. בפברואר 1986, כאשר אשתו, רוזה, בת 37, חששה לחייה, שלחה מכתב לבית המשפט המחוזי בנצרת והעתק למערכת „ידיעות אחרונות": „בעלי מאיים עלינו", כתבה, „ואני והילדים חיים בפחד. אני אובדת עצות. על סמך מה בית המשפט המחוזי החליט לתת לו (לבעל) להיכנס למגדל־העמק ווה בלי לשמוע את התלונה שלי ושל העובדת הסוציאלית. בעלי מנסה לרצות אותי."

רוזה חסן כתבה מכתב זה כאשר היתה בהליכי גרושין מבעלה ואחרי שהבעל, יעקב חסן, בן 43, ניסה בנובמבר 1985 לרצוח אותה. הוא חבט בה בפרצופה ועיוות אותו לחלוטין, הטיל אותה אל הרצפה והיה משוכנע כי הצליח לחסלה. שכנים אשתו רוזה ורקר אותה. כאשר רוזה ואמילי לוין נמלטו מחוץ לחדר, דלק אחרי השתיים בנסיון להשלים המלאכה. בדרך פצע שני עוברי מועצה שניסו לגונן על הנמלטות, פרץ דלת נוספת שמאחוריה הסתתרו הנשים, ורקר למותת את אמילי לוין ז"ל.

אחרי שהיה משוכנע כי גם אשתו נרצחה, עזב את המקום, התייצב תחת עץ בחורשה קטנה שבמבואות מגדל־העמק ושמר על הסכין המגואלת בדם. כשהגיעו אליו השוטרים, לא גילה כל התנגדות למעצר. הוא אפילו שמח לפגוש אותם. חסן הציע להם להרוג אותו, הסגיר את כלי הרצח ונעצר.

החקירה המסובכת הושלמה. עוד תיק רצח פוענח.

דו"ח משטרתי מטעה

כאן המקום לעצור רגע, לעשות אתנחתא ולערוך לציבור היכרות קצרה עם מידע משטרתי מטעה. כותרתו: „הדו"ח השנתי של המשטרה".

זוהי חוברת דקה יחסית, מייגעת ומשעממת, שקורא מהשורה יתקשה למצוא בה את ידיו ורגליו. יצירת מופת זו עמוסה לעייפה בטבלאות ומספרים, טופחת למשטרה חזק על השכם ואינה מלמדת כמעט דבר.

היא אינה מלמדת את הציבור מה מתרחש באמת כיצד יוצרים המפכ"ל וראש אגף החקירות, ניצ יגאל מרכוס, רושם כאילו יש לנו משטרה יעילה.

הם אינם עורכים בדו"ח השנתי כל הבחנה בין פיענוח רצח ל„פיענוח" רצח: בין גילוי אמיתי לבין פיענוח מדומה. במקום זאת מציינים השניים באופן דו"חי, כי ב־1985 פוענחו 66 אחוז מעבירות הרצח וכי בשנת 1986 גדל המספר בעשרה אחוזים.

הם כותבים זאת במפורש: 74 אחוזים ממקרי הרצח, פוענחו...

בדיקה שערכנו מלמדת, כי המציאות שונה ומפתירה:

א. רוב מקרי הרצח המפוענחים, מתייחסים לאותם רצחים שהמתינו למשטרה ליד קורבנותיהם או שמיהרו להסגיר עצמם כעבור זמן.

ב. רוב מעשי הרצח, שבהם נמצאו הנאשמים בשדה, בחצר, בדירה – בלי שהוא הרוצחים יזוזו – לא פוענחו עדיין.

להלן מיקבץ מיקרי מתוך עשרות מקרי רצח בשלוש השנים האחרונות שלא פוענחו:

● פנינה בוייר, ישישה עיוורת בת 70 נרצחה בדירתה באוגוסט 1985.

● יעקב פאפיפשוויליי, בחג מולדת, נורה למוות ביצוראר 1986. גופתו נמצאה ליד פרדס שעיר בלוד. ● אמירה ג'בריס נרצחה בחניקה באחד מחדרי בית מלון בתל אביב. שוכר החדר, צעיר ערבי, לא אותר. ● ראש עיריית שכם, אפר אל מצרי, נרצח במרס 1986 ליד ביתו. למשטרה יודע כי שני אנשים חגם שביצעו את הרצח. הוחתם לא הוגלה עד היום.

● בשלהי אפריל 1986, בשעות הערב, נרצח באחד מרחובות קרית אתא, שני עובדיהם מקשים עורן ורוד שם טוב. השניים נורו לשוות ממכונית נוסעת. הרקע למעשה, כפי שטוענת המשטרה, סיכסוך על שליטה בשוק הסמים.

● שבועיים מאוחר יותר, שוב באזור חיפה, נרצחו שני עובדיהם נוספים: חיים עמר מצרשלום ודוד דהאן מעכו. גם הם נורו למות ברחוב ממכונית נוסעת. הרוצחים לא התגלו.

● גם רצח חרם קרמי מכפר־סמריק – שזיעזע את המדינה ב־1984 – לא פוענח.

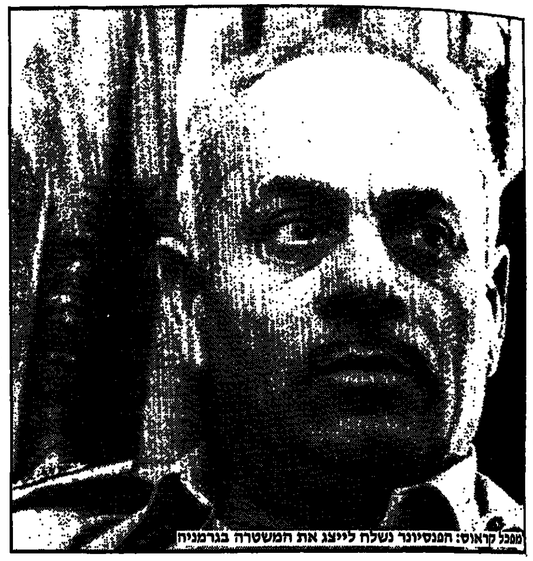

מפכל קראוס: המנסיונר נשלח לייצג את המשטרה בגרמניה

אשתו רוזה ורקר אותה. כאשר רוזה ואמילי לוין נמלטו מחוץ לחדר, דלק אחרי השתיים בנסיון להשלים המלאכה. בדרך פצע שני עובדי מועצה שניסו לגונן על הנמלטות, פרץ דלת נוספת שמאחוריה הסתתרו הנשים, ורקר למותת את אמילי לוין ז"ל.

אחרי שהיה משוכנע כי גם אשתו נרצחה, עזב את המקום, התייצב תחת עץ בחורשה קטנה שבמבואות מגדל־העמק ושמר על הסכין המגואלת בדם. כשהגיעו אליו השוטרים, לא גילה כל התנגדות למעצר. הוא אפילו שמח לפגוש אותם. חסן הציע להם להרוג אותו, הסגיר את כלי הרצח ונעצר.

החקירה המסובכת הושלמה. עוד תיק רצח פוענח.

דו"ח משטרתי מטעה

כאן המקום לעצור רגע, לעשות אתנחתא ולערוך לציבור היכרות קצרה עם מידע משטרתי מטעה. כותרתו: „הדו"ח השנתי של המשטרה".

זוהי חוברת דקה יחסית, מייגעת ומשעממת, שקורא מהשורה יתקשה למצוא בה את ידיו ורגליו. יצירת מופת זו עמוסה לעייפה בטבלאות ובמספרים, טופחת למשטרה חזק על השכם ואינה מלמדת כמעט דבר.

היא אינה מלמדת את הציבור מה מתרחש באמת בתחום המשיעה הקשה, מה הם הסיבות של המשטרה, מה הם כשלונותיה, מה הסיבות לכשלון! ולעניינו – מהו אחוז הגילויים האמיתי של המשטרה בחקירות רצח, כמה שערות רוצחים מהלכים חופשי באותה שנה שבו עוסק הדו"ח! וכמה מאות רוצחים מהלכים עדיין חופשי בגלל מחדלי המשטרה בעבר.

הדו"ח, שהוגש בפני שר המשטרה, מגלה טפח ומכסה טפחיים: לכאורה, עולה ממנו, כי לרוצח הישראלי המצוי, אין סיכוי רב לחמוק מידיה של המשטרה. למעשה, אותו דו"ח שנתי – כאשר לומדים לפענח אותו – מוכיח בריקוז את ההיפוך: הסיכויים שרוצח נבון יילכד, קלושים ביותר.

ששמעו את ועקותיה, מיהרו להוציא את המשטרה, אלא שזו לא מצאה לנכון לחופיע.

חסן, כך התברר, המתין למשטרה ליד „הנופה" זמן מה, וכאשר זו נחשה לתגיע – החליט להביאה בכוח אל ה„נרצחת". הוא נסע למשטרת מגדל העמק, הודיע לימומאי תגיגית כי „רצחתי את רוזה" ונעצר. כשהתברר כי האשה לא מתה, כפי שחכנן, אלא רק נפצעה קשה – שוחרר הרוצח־בכוח בערבות...

שבועות אחדים מאוחר יותר, כאשר ביקרה רוזה בלשכת הסעד בעיר, הגיע לשם גם הבעל, השתולל ושלף סכין מטבח. הוא פרץ לחדר, שבו ישבה אשתו עם העובדת הסוציאלית, אמילי לוין, קילל את אשתו ודקר אותה. גם מה שקרה ביבנה, כאשר סוזן בואנוס נרצחה בידי בעלה: זה מה שקרה בעיירה שדרות כאשר כרוריה דרון נרצחה בידי בעלה במהלך מריבה ביניהם: וזהו גם מה שארע ב־1986 ב־12 מקרים נוספים לפחות. המכנה המשותף של התיקים: הרוצחים היו בעלים, אחים, מאהב, או יריב אחר של הקורבן. הם נשארו, לאחר מעשה, לשמור על הגופות. המתינו בסבלנות עד לבוא החוקרים.

מי שסכל זאת לא סמך על המשטרה ולא האמין כי תצליח להגיע בבחוות עצמה לדיות הרצח – היה יעקב חסן ממגדל העמק. חסן נהג להתעלל באשתו ובילדיו, הפליא בהם מכותיו ומירר את חייהם. בפברואר 1986, כאשר אשתו, רוזה, בת 37, חששה לחייה, שלחה מכתב לבית המשפט המחוזי בנצרת והעתק למערכת „ידיעות אחרונות": „בעלי מאיים עלינו", כתבה, „ואני והילדים חיים בפחד. אני אובדת עצות. על סמך מה בית המשפט המחוזי החליט לתת לו (לבעל) להיכנס למגדל־העמק ווה בלי לשמוע את התלונה שלי ושל העובדת הסוציאלית. בעלי מנסה לרצות אותי."

רוזה חסן כתבה מכתב זה כאשר היתה בהליכי גרושין מבעלה ואחרי שהבעל, יעקב חסן, בן 43, ניסה בנובמבר 1985 לרצוח אותה. הוא חבט בה בפרצופה ועיוות אותו לחלוטין, הטיל אותה אל הרצפה והיה משוכנע כי הצליח לחסלה. שכנים

לוטי איימוס, לא פוענח — אמירה ג'בריס, לא פוענח — חדס קדמי, לא פוענח — זעפר אל מצרי, לא פוענח

הדו"ח השנתי של המשטרה טופח לעצמו על הכתף – 74 אחוזים ממקרי הרצח מפוענחים ● אבל במציאות הדברים שונים: הרוצח נתפס, בדרך כלל, רק כשהוא מסגיר עצמו ● מערך החקירות במשטרה, רמתם הירודה של חלק מהחוקרים והתנהגות המפכ"ל כמעט אינם מאפשרים לפתור תעלומות רצח ● החזרתם של קצינים משכילים ואמיצים לחיל יכולה לטלטל את המערכת ● לא כך נעשו המינויים האחרונים

חיים פלח, לא פוענח — נתנאל ניצקי, לא פוענח

● חקירת רצח לוטי איימוס, המתנהלת האנגליה סיכנן רוחות – תקועה.

● זוהו גם המצב בחקירת רצח המתנרבת מרים שטיק, מקיבוץ רביבים: בחקירת נסיון רצח הריילת ליד רעת חובב: בחקירת רצח חיים פלח ממגדל העמק: בחקירת רצח חלפן הכספים הישיש מתל־אביב, נתנאל ניצקי: בהחקירות רבות אחרות.

חטלוויזיה מתגייסת לעזרת

חשבון פשוט מוכיח, כי בשלוש השנים האחרונות נלבנו (לא כולל את שנת 1987) לא פוענח 79 מקרי רצח. מתוך הכרת מערך החקירות של המשטרה – קשה להניח כי שהם יפוענחו. אם מניחים בחשבון שבחלק ממקרי הרצח מעורב לחמות רוצח נוסף, הרי שהחשבון הופך למפחיד עוד יותר: למעלה מ־מאה רוצחים „טריים" מהלכים היום חופשי בישראל.

למעשה, מספרם של הרוצחים גדול בהרבה. הסיבה בשלוש השנים האחרונות לא הצליחה המשטרה לפענח גם למעלה מ־160 נסיונות רצח. אם נניח, שרק מחצית ממבצעי מעשים אלו מוגלים לחוור ולנסות לרצות – הרי „שמספר הרוצחים, אשר לא נתפסו מאז 1984, עולה על 170. חשבון גם הוא מתקרב אפילו ל־200.

אולם יש לה המשטרה, חוסר האמון שהציבור חוש לה המשיעה הולים בתחום המשיעה הקשה – לא בעלמו מעיניו של מנכ"ל משרד המשטרה, גד אביגר. אביגר, צעיר פחות ואינטליגנטי, הובא למשטרה לפני יותר משנתיים על ידי השר, חיים בר־לב. מאז הוא מנסה להפיח רוח חדשה במשטרה.

לפני שנה, בתום חריש עמוק של הנושא, הגה אביגר רעיון לגיים את הסלוויזיה לעזרת המשטרה. מטיקרת הסלוויזיה הגרמנית, הגאנלית ובמדינות אחרות בארופה, וכי הדבר נעשה שם בהצלחה רבה. בעזרת עזרות אלה האמין המנכ"ל, כי מפכ"ל המשטרה, דוד קראוס וראש אגף החקירות, ניצב יגאל מרכוס, יחשפו את הרעיון בשתי ידיים. הוא לא יכול היה להעלות כרעתו – כפי שבאמת קרה – שהשרים יתנגדו.

מי שהכריע את הכף בעד שידור התוכנית ומי שהביין עד כמה היא חשובה – גם אם אינה נושאת מיד תוצאות – היה שר המשטרה עצמו. ב־לב סמך יריון על עמדת גד אביגר, חיזק אותו ביזמתו וגרם לכך שהתוכנית, למרות רוחו של המפכ"ל, תשודר.

לפני שבועות אחדים, אחרי שידור הסרט החמישי של התוכנית, חוזו והציעו המפכ"ל וראש אגף החקירות, לוהיר אותה. אחר מגיסוקיהם: אין מספיק תיקי רצח ופשע חמורים שאפשר להביאם אל המסך...

הצעת קראוס־מרכוס, שוב סוכלה על ידי משרד המשטרה, אלא שהפעם כבר לא התרגשו ממנה. חסיבה: מי שלא הבין עד לשידור התוכניות מדוע מוחלטים חופשי כל כך הרבה רוצחים במדינת ישראל – יבול היה להבין זאת עכשיו. התוכנית חשפה למעשה את חוסר האונים של מערך החקירות במשטרה, את רמתם הירודה של חלק מחוקרים ואת הסיבות האפשריות להתנהגות המפכ"ל.

מי שהכריע את הכף בעד שידור התוכנית ומי שהביין עד כמה היא חשובה – גם אם אינה נושאת מיד תוצאות – היה שר המשטרה עצמו. ב־לב סמך יריון על עמדת גד אביגר, חיזק אותו ביזמתו וגרם לכך שהתוכנית, למרות רוחו של המפכ"ל, תשודר.

התשובה לשאלה האחרונה – חיובית. במשטרת ישראל יש עריין כמה עשרות קצינים משטרה מנוסים: כמה עשרות מפקרים חרוצים, מוכשרים ובעלי תושיה: כמה עשרות אנשי בילוש אמיצים ומשכילים. אלה מסוגלים, אם רק יאפשרו להם, לגרום לשינוי הדימוי של החיל. קראוס צריך לעשות רק דבר אחד: לשלוף אותם מהמקרקרים, להפקיד בידיהם תפקידי מפתח במערך החקירות והפיקוח, ולאפשר להם לעבור. הם לא יאכזבו.

רב־ניצב שאול רוזוליו (לשעבר מפכ"ל המשטרה) קצר בראשית שנות ה־70 הצלחה גדולה והוא זכור לטוב בעיקר בגלל שתי החלטות שקיבל: האחת, להקים את היחידה הארצית לחקירות הונאה: השנייה – להוציא מהמקרר את בנימין זיגל, להפקיד בידיו את היחידה החדשה ולהעניק לו גיבוי מלא בחקירת „המיוחסים" למיניהם.

הפקרת המלחמה בעבריינ־י הצווארון הלבן מהליגה הלאומית, בידי בנימין זיגל, הוכיחה כי שיברו קצין משטרה בתקפיד הולם, מסוגל לחולל זעזוע בכל המערכת המשטרתית. מינוי כזה מסוגל להמריץ קצינים צעירים ותיקים לחריצות בעבודה: להרתעת מאות נוכלים ועבריינים פוטנציאליים ממני מימוש תוכניותיהם, ולשינוי דימויו של החיל כבר מספר שנים בגימלאות. זאת, למרות שידע כי יגל לא מילא בעבר כל תפקיד שמצריך את המינוי: הוא גם ידע, כי לקצין זה לא היה במשטרה „דקורד" סוב.

ניצב־מישנה יגל שירת בעבר הרחוק כסגן מפקד גדוד במשמר־הגבול ומאוחר יותר שימש כמפקד משטרת נמל התעופה בן־גוריון. כעבור זמן הושאל מהמשטרה למספר שנים לתפקיד קצין בטחון בחו"ל, יצא לגימלאות ולפני שנה וחצי, בגיל 63, נקרא פתאום אל הדיגל. לצורך זה הוא הועלה אף, עליידי קראוס, לדרגת תת־ניצב.

חודשים ספורים אחרי שהפסיונר המשטרתי הגיע לגרמניה, בעיצומה של חקירת רצח יוסף איזראלוב – התעורר צורך רחוף לברר במשטרת צרפת כמה נושאים חשובים שהיתה להם נגיעה לפרשה. היה צורך דחוף לעיין גם בכמה מסמכים המצויים במשטרת צרפת. ראש צוות החקירה בארץ, סגן־ניצב אריה שגיא, ידע כי למשטרה יש נציג קבוע במערב אירופה (שמקום מושבו הקבוע הוא גרמניה) ולכן ביקש להסתייע בו. הוא דרש לשלוח אותו מיד לצרפת לצורך חקירת הרצח תוך מתן הדרכה מה עליו לעשות.

אף שמדובר היה במרוץ נגד הזמן, ולמרות שצמרת המשטרה ידעה היטב עד כמה חשוב הדבר – נדחתה הבקשה. למעשה, תת־ניצב יגל לא הצטווה כלל למלא אותה. הסיבה: באותה תקופה שהה המפכ"ל קראוס בגרמניה במשך מספר שבועות (במסגרת ביקור פרטי) ורומן יגל היה טרור מאוד בליווי האורח. כל כך טרור עד שלא היה לו פנאי לסייע לאריה שגיא בחקירת רצח יוסף איזראלוב.

אגב, אלמלא עקשנותו של סגן־ניצב שגיא, יתכן מאוד כי קצינים במשטרת מחוז תל־אביב היו מצליחים להפוך את הנרצח איזראלוב ל...מתאבד. קצינים אלו ניסו לשכנע את שגיא, כאשר שימש כקצין החקירות של מרחב דן, כי מרוכר במעשה המפכ"ל, כפי שיוכחר בהמשך, הוא זה הקובע את פרצופו של אגף החקירות. על פיו יסק דבר.

מאות קצינים התפטרו

מה כאמת מסתתר מאחורי התנהגות המפכ"ל? האם זה מקרה שבתקופת כהונתו, בשנת 86' לבדה, התפטרו יותר מ־1,700 אנשי משטרה – ביניהם מאות קצינים וחוקרים מעולים? האם קראוס מסוגל באמצעות אלה שלא התפטרו עריין, לפעול ללכידת חלק ניכר מהרוצחים?

התשובה לשאלה האחרונה – חיובית. במשטרת ישראל יש עריין כמה עשרות קצינ־י משטרה מנוסים: כמה עשרות מפקרים חרוצים, מוכשרים ובעלי תושיה: כמה עשרות אנשי בילוש אמיצים ומשכילים. אלה מסוגלים, אם רק יאפשרו להם, לגרום לשינוי הדימוי של החיל. קראוס צריך לעשות רק דבר אחד: לשלוף אותם מהמקרקרים, להפקיד בידיהם תפקידי מפתח במערך החקירות והפיקוח, ולאפשר להם לעבור. הם לא יאכזבו.

רב־ניצב שאול רוזוליו (לשעבר מפכ"ל המשטרה) קצר בראשית שנות ה־70 הצלחה גדולה והוא זכור לטוב בעיקר בגלל שתי החלטות שקיבל: האחת, להקים את היחידה הארצית לחקירות הונאה: השנייה – להוציא מהמקרר את בנימין זיגל, להפקיד בידיו את היחידה החדשה ולהעניק לו גיבוי מלא בחקירת „המיוחסים" למיניהם.

הפקרת המלחמה בעבריינ־י הצווארון הלבן מהליגה הלאומית, בידי בנימין זיגל, הוכיחה כי שיברו קצין משטרה בתקפיד הולם, מסוגל לחולל זעזוע בכל המערכת המשטרתית. מינוי כזה מסוגל להמריץ קצינים צעירים ותיקים לחריצות בעבודה: להרתעת מאות נוכלים ועבריינים פוטנציאליים ממני מימוש תוכניותיהם, ולשינוי דימויו של החיל כבר מספר שנים בגימלאות. זאת, למרות שידע כי יגל לא מילא בעבר כל תפקיד שמצריך את המינוי: הוא גם ידע, כי לקצין זה לא היה במשטרה „דקורד" סוב.

ניצב־מישנה יגל שירת בעבר הרחוק כסגן מפקד גדוד במשמר־הגבול ומאוחר יותר שימש כמפקד משטרת נמל התעופה בן־גוריון. כעבור זמן הושאל מהמשטרה למספר שנים לתפקיד קצין בטחון בחו"ל, יצא לגימלאות ולפני שנה וחצי, בגיל 63, נקרא פתאום אל הדיגל. לצורך זה הוא הועלה אף, עליידי קראוס, לדרגת תת־ניצב.

חודשים ספורים אחרי שהפסיונר המשטרתי הגיע לגרמניה, בעיצומה של חקירת רצח יוסף איזראלוב – התעורר צורך דחוף לברר במשטרת צרפת כמה נושאים חשובים שהיתה להם נגיעה לפרשה. היה צורך דחוף לעיין גם בכמה מסמכים המצויים במשטרת צרפת. ראש צוות החקירה בארץ, סגן־ניצב אריה שגיא, ידע כי למשטרה יש נציג קבוע במערב אירופה (שמקום מושבו הקבוע הוא גרמניה) ולכן ביקש להסתייע בו. הוא דרש לשלוח אותו מיד לצרפת לצורך חקירת הרצח תוך מתן הדרכה מה עליו לעשות.

אף שמדובר היה במרוץ נגד הזמן, ולמרות שצמרת המשטרה ידעה היטב עד כמה חשוב הדבר – נדחתה הבקשה. למעשה, תת־ניצב יגל לא הצטווה כלל למלא אותה. הסיבה: באותה תקופה שהה המפכ"ל קראוס בגרמניה במשך מספר שבועות (במסגרת ביקור פרטי) ורומן יגל היה טרור מאוד בליווי האורח. כל כך טרור עד שלא היה לו פנאי לסייע לאריה שגיא בחקירת רצח יוסף איזראלוב.

אגב, אלמלא עקשנותו של סגן־ניצב שגיא, יתכן מאוד כי קצינים במשטרת מחוז תל־אביב היו מצליחים להפוך את הנרצח איזראלוב ל...מתאבד. קצינים אלו ניסו לשכנע את שגיא, כאשר שימש כקצין החקירות של מרחב דן, כי מרוכר במעשה המלוזות כל חקירת רצח אמיתית, שבא התיק לא יפוענח – משמע, הסטטיסטיקה תתקלקל – ויחפ אז באויר. שגיא היה מודע לו.

שגיא, לשעבר ראש מיפלג ביחידה הארצית לחקירת הונאות, לא ויתר. הוא אסף ראיות לכך שמרוכר ברצח, התגבר על קשיים שהעריכו בפניו גורמים בכירים במחוז תל אביב וביקש לצאת ללונדון לחקירת החשודה, גתית איזראלוב. בקשתו נדחתה. גורם בכיר באגף החקירות הסביר לו, לדבריו, כי את החקירה הזו יכול לנהל בעמוקות בלונדון אחר מאנשי השגרירות.

רק כאשר נודע כי שגיא עומד לפרוש מהמשטרה, הוזרז אגף החקירות, באיחור ניכר, לאשר את הנסיעה. אריה שגיא נסע אף שידע היטב: מישהו מנסה להפריע לו בחקירה.

מדוע נבחרת הירשן?

אריה שגיא פרש מהמשטרה עוד לפני שסיים את החקירה. ניצב יגאל מרכוס, לעומת זאת – הידרו ומקורבו של המפכ"ל – מוסיף לשרת בה, ומתפקיד חשובה ביותר: ראש אגף החקירות.

מרכוס מילא במשטרה שורה ארוכה של תפקידים, מרביתם תקופות קצרות: לא הצליח להתבלט באף אחד מהם: לא הסביר חותם בשום תחום משטרתי שבו עסק. רב־ניצב קראוס ידע זאת ויכול היה איפוא לשער כי ידידו יכשל בתפקיד. למרות זאת התעקש למנותו.

עתה, כאשר מערך החקירות הולך מרחי אל רחי ויש כוונה להעביר את מרכזו לסקר על משטרת מחוז תל־אביב – האמינו הכל כי קראוס למד למרות את הלקח. הרושם היה כי הוא ימנה לתפקיד את ראש אגף המחריעין במטה הארצי, חת־ניצב עוזי בדבר.

אלא שקראוס, מתברר, חושב אחרת. הוא מבקש עתה למנות לתפקיד רגיש זה חשרת „חוקיקה" היועצת חמשטרתית של המשטרה, חת־ניצב חנה הירש.

מה מתאים הנה הירשן

לא קשה לנחשו היא מקורבת אליו, חוץ מזה, הירש היא זו שלחמה משלושה חודשי מרשה מוזיה. אשמר לסמוך עליה.

„המפכ"ל בעד שידור חוקר"

דבר המשטרה, עדי גונן, מסר לנו את התגובה הבאה:

על פרשת הסניגוריה: „בנושא זה איננו מוכנים לעסוק בפומבי. כאשרר תהיה החלטה, היא תפורסם. עד אז לא ניגרר לכל התייחסויות ותגובות".

על פרשת הקצין רומן יגל החקירת רצח איזראלוב: „מר רומן יגל היה בחופשה שנתית בחודש מאי 1986. באותה עת היה גם המפכ"ל בחופשה פרטית בגרמניה, ומר יגל בחר לבלות את חופשתו עם המפכ"ל. למר יגל הוכזת לבחור היכן ועם מי הוא יבלה את חופשתו".

הרובר הוסיף: „אין לכרוך את חופשתו השנתית של מר יגל עם חקירת רצח איזראלוב משום שבפרשה זו, כמו בפרשיות מסולבות ומורכבות אחרות שנחקרות על ידי המשטרה, מופקדת החקירה לא בידי הבנצ'ג הקבוע, אלא בידי הבורסים החוקרים הארצי בארץ בתיאום עם יחידת האינטרפול במטה הארצי. כך פעלנו לאמור גם בנושא איזראלוב. אגב, ברצוני להוסיף כי במהלך החקירה שלחנו לחו"ל שני קצינ־י משטרה מצוות החקירה. זאת ללא קשר לחופשתו של מר יגל".

בנושא חוקיבת חטלוויזיה „שידור חוקר", „מפי שמלוזה את הנושא מתחילתו, אני יכול לומר כי לולא המפכ"ל ומעורבותו, האישית בחחירת החוזנת לחוכנית וקביעת מידת שיתוף הפעולה עם הטלוויזיה – סמך אם וחיבו מקבלים תוכניות כפי שקיבלנו. קראי גם לשאול בטלוויזיה על שיתוף הפעולה לו זכו מהמשטרה בכלל, ומהמפכ"ל בפרט".

„לפני מספר ימים", חוסיף חרובר, „עוריעה ישיבה נוספת עם אנשי הטלוויזיה, וסוכם להמשיך בתוכניות. לכן תמוה בעיני שמפ־ינים שמועות על התנגדות המפכ"ל לנושא, כאשר החיפוך הוא חנכון".

ועדת אבן: 16 תשובות ל־16 שאלות

מאת *שלמה נקדימון*

אלה התשובות האפשריות ל־16 השאלות, שהגיש יו"ר ועדת המשנה של הכנסת לשירותים החוקרת את פרשת־פולארד, ח"כ אבא אבן, לש־שת חברי הוועדה. התשובות מבוס־סות על החומר שנצטבר בוועדה והעמדות, הנוגדות לעתים, של חב־ריה. התשובות למיסמך זה יאפשרו לאבן לבדוק את המאחד והמפריד בין חברי הוועדה, כבסיס לחיבור דו"ח מסכם.

1. מהי התייחסותך לכך, שההחלטה על מבצע פולארד נעשתה ללא בקשה לאישור מהדרג המדיני?

הלק"מ – לשכה לקשרי מדע – אשר במסגרתה פעל פולארד, נוסדה לפני 25 שנים במשרד הבטחון. המגמה היתה להעלות את רמת הטכנולוגיה בנושאי מחקר בטחוני. ואולם, רק ב־1975, כאשר הלק"מ הפך להיות לגוף רציני, הוגדרו יעדיו ותפקידיו בכתב.

הגדרות אלה, שנכתבו על ידי מי שהיה השני בסגניו ראשי הלק"מ, קיבלו את אישור מנכ"ל משרד הבטחון דאז, יצחק עירוני. עם זאת אי אפשר שלא להקשות, כיצד כאשר עלה נושא כמו הפעלת ריגול בארה"ב, לא התייעץ ראש הלק"מ בדרג המדיני.

2. מהי התייחסותך לכך, שהפעלת פולארד במשך כל המבצע נעשתה ללא אישור מדרג המדיני או יידועו?

כמה גורמים בתוך משרד הבטחון, הכפופים למנכ"ל המשרד, היו צריכים לפקח על הלק"מ. אלם אף אחד מגורמים אלה לא קיים מעקב פעיל ומרוקד אחרי פעולותיה. גם לא הרגישות שבהן. שלושת ראשי הלק"מ – הן לחיסולה – היו למעשה עצמאיים בתפקידם. הם לא נדרשו להשיג אישורים לפעולותיהם, ודרגי הפיקוח עצמו עניינם גם כאשר הלק"מ הגיעה להשיגים אדירים ברמה רגישה ביותר. התעלמות זו היא עובדה לא מוסברת. נהנו מהגלחות הלק"מ אך בד בבד נוצר גם רושם, שחשף מפניה, אילמלא המחדל בבקרה ובפיקוח, יתכן שהיו מסיימים את הפעילות העצמאית של הלק"מ, ומאילא – סביר להניח – היתה נמנעת או נעצרת בעוד מועד פרשת פולארד.

ראשי הלק"מ לא נדרשו להשיג אישורים לפעולותיהם, ודרגי הפיקוח עצמו עיניהם כאשר הלק"מ הגיעה להישגים אדירים ברמה רגישה ביותר.

3. האם ברור בכל זאת, שהמבצע נעשה ע"י עובדי מדינה, שהפעילו משאבים ומנגנונים רשמיים, כך שחובת הממשלה לראות עצמה אחראית לתפיחתם ולפעול לתיקון המצב?

עובדה המבצע נעשה על ידי עובדי מדינה, תוך הפעלת משאבים ומנגנונים רשמיים. הוא היה צריך לגרוף תשומת לב של החלונות הגבוהים, ולו מסיבה שהכל היה במימדים גדולים. מישהו חייב לראות עצמו אחראי מעבר לדרג הביצועי. בין הדרג הביצועי לבין הממשלה או הדרג המדיני, היה דרג מפקח, שעליו היה להפנות את תשומת לב הממשלה, הדבר לא נעשה. הדרג המפקח מונה על ידי מנכ"ל משרד הבטחון או בייעוצו. המנכ"ל כפוף לשר.

4. האם אתה מוכן לנסח דברי ביקורת על עצם מעורבותו, ועל דרך פעולתו ותגובותיו של אביאם סלע?

אביאם סלע, מהמוחות המבריקים של חיל האוויר, נקלע לפרשה באקראי. הוא יירע בכליית את מפקדיו וקיבל אישור בכתב. ואולם, הצלחת המבצע מחמה אותו לגלות יותר ויותר מעורבות, למעלה מתפקיד המבצע. אף שמנייעיו היו נקיים בתחילתם משיקולים זרים, הרי מאוחר יותר גרם לכך שיוסל עליו זל. אבל זוהי פרשה משנית שאינה מעלה או מורידה מאחריותם של הדרגים הבכירים.

5. מהי עמדתך לקביעת אחריותו של רפי איתן פחום המבוטל המבצע?

מלכתחילה לא היה צריך להפעיל מרגל באחרים. ואולם, איתן, איש מוריעין בעל חוק של 40 שנה, אינו בורח מאחריות. להיפך, לאחר מעשה נקל איתן על עצמו את מלוא האחריות. ואולם, בזמן הזה פעת בשיקול מעייר, כאשר פעל כך ולא אחת, להוודע? בשר: גורם אחר בדרג הביצועי מצביע על הסיכון הסמון בהפעלת פולארד.

6. האם תלוקי מתן האישורים (מרמטכ"ל, ממפקד חיל האוויר ומסגן דרמטכ"ל) למעורבותו של אביאם סלע במבצע פולארד היה סבירי?

שלושה אישים אלה הסתפקו בכך שאביאם סלע פעל בהגאייתו של רפי איתן. הם הניחו שאיתן מרוות או מייריע את הדרג המוסמך. ואולם, מבחינתם היה שלב מסוים בפרשה שבו היו חדרים מתגלגלים אחרת, אילו ריווח הרמטכ"ל דאז, משה לוי, לשר הבטחון: או אילו מפקד חיל האוויר, עמוס לפידות, היה מביע הסתייגות בפני הרמטכ"ל. חלקו של סגן הרמטכ"ל דאז, דוד עברי, קטן מזה של לוי ולפידות. כל זה מותנה כמובן בכך שהשלושה ניחו או כל אחד בנפרד אכן ידעו באורח חד משמעי עם מי בדייוק סלע נפגש.

בשלב מסוים הציע רפי איתן להעניק ללק"מ מעמד דומה לזה של השב"כ והמוסד. מנכ"ל משרד הבטחון, דחה את ההצעה.

7. האם ודעתך צריך היה מנכ"ל משרד הבטחון לגלות יותר אחריות ורגרות במעקב אחרי פעולות הלק"מ ומעקדות הנמסר בראשונה?

כן. ככל שהלק"מ הגיבה פירות משובחים כן היתה צריכה להיות מוקדשת לה תשומת לב רחבה יותר. מנכ"ל משרד הבטחון הוא הדמות הבירוקרטית במשרד הבטחון מתחת לשר, שעינו היתה חייבת להיות פקוחה על הלק"מ. עובדה, הוא היה זה שריווח ראשון לראש הממשלה דאז, שמעון פרס, על חשיפתו של פולארד.

8. הדרוקטרינה הקיימת בישראל לגבי האחריות המיניסטריאלית נוחה על ידי השופט העליון אברהם בולקמן: „בישראל מקובל השקרון...שחבר ממשלה אחראי בשני בית, הנמדרים לכל הפעולות המינהליות של המנגנון שבתחום משרדו, דוגא אפילו אם לא ידע עליהן מראש ולא היה צד לזה". האם אינה מוכן לאמץ דוקטרינה זאת? ואם לדעתך יש לנהגיל כאן אחריות אישית של הדרג המדיני?

מבחינה עקרונית יש צדק בקביעה זו. שרי צריך להיות גורם שישא באחריות על מה שקורה. בסוגריים ייאמר: בשלב מסוים הציע איתן להעניק ללק"מ מעמד דומה לזה של השב"כ והמוסד. אומנם מנכ"ל משרד הבטחון, מנחם מרון, דחה את ההצעה, אולי מתוך חשד במניעיו של איתן, ואולי מתוך שסבר כי אין מקום להשוואה בין שני גופים אלה ללק"מ. אבל קבלת ההצעה היתה מכפיפה את הלק"מ במישרין, או לראש הממשלה או לשר הבטחון, דבר שהיה אולי גם יכול למנוע את פרשת פולארד.

9. השר ארנס הועיד, שלא קיים שום פיקוח או מעקב על פעילותו של רפי איתן. מהי התייחסותך לכך, במסגרת הפעלת העקרון של אחריות מיניסטריאלית או אישית?

ארנס הכיר את הלק"מ מתקופות שקדמו להיותו שר. לפי עדותו, כאשר כיהן כשר בטחון העריך

שותפי הסוד התקשו בחיזוי המהלכים של האמריקנים, שהפתיעו מדי פעם במידע מביך. היום, לאחר בדיקת הטיפול נמתחה בוועדה ביקורת על הדרג המדיני ועל „ועדת שלום".

שלא חל מאז שינוי במעמדה של הלק"מ. הוא הוסיף שגם עיסוקיו בתוצאות מלחמת של"ג לא איפשרו לו לעקוב אחרי הנעשה שם. ואולם, בתקופה זו גם הגורמים במשרד הבטחון האחראים למעשה ללק"מ גילו עניין רק בנושאי מינהל של גוף זה.

10. השר רבין העיד, כי לא ידע על מבצע הפעלתו של פולארד ולא פיקח על פעילותו של רפי איתן. האם אתה סבור כי עובדה זו, מהווה קיום בלתי מספיק של עקרון האחריות המיניסטריאלית, או האישית?

רבין, גלוי ותשפני לחלוטין בפני הוועדה, העיד כי ידע באופן כללי שהלק"מ מספקת מידע עשיר בעל תוכן מגוון ורגיש, אך לא היה בכך כדי להגיעו להפעיל פיקוח ובקרה. גורמי הפיקוח הרגילים במשרד גילו עניין רק בנושאי מינהל.

11. אחרי חשיפת הפרשה נקבעו מוחלבים במאמץ לצמצם את חנוקים בתחום זיהומם עם

(המשך בעמוד 18)

מן המשתמע מחומר המצטבר בוועדה, לגבי הדרג המדיני – למני חשיפת פרשת פולארד: ארנס ורבין לא מיקחו מספיק על הלק"מ. לאחר החשיפה: ביקורת על פרס, שמיר ורבין.

ישרוטל מציגה שיטת נופש חדשה:

ביג דיל באילת

אתה משלם מחיר מציאה עבור נופש מושלם
ואנו בחורים עבורך את המלון.
"המלך שלמה" או "הלגונה החדשה".
או מלון "ספורט", או מלון "סט טרופז".
חיין כבר עכשיו והבטח את מקומך.

4 ימים 3 לילות בין 25-28 במאי ב- **129** ש"ח

3 ימים 2 לילות בין 19-21 במאי ב- **99** ש"ח

כולל הסעות הלוך ושוב באוטובוס ממוזג!

באחד ממלונות ישרוטל באילת

במלון המלך שלמה	במלון הלגונה החדשה	במלון ספורט	במלון סט. טרופז
הבחיר במסלולת הנופש בישראל. שפע של פעילויות בחיה כילאומיות	הלגונה בשתבוטתה החדשה, הזקיפה האלגנטית, בחמה הגבוהה של ישרוטל.	החדיש והתוסס שפע פעילויות בריאות וספורט, אווירה צעירה והרבה כיופים.	מלון חתוף של ישרוטל. עם ריפת ישיבה לים. אווירה נעימה. לסבנה מעולה.

כיצד נרשמים?
מחיינים בכל יום עד 19:00 ובימים ו' עד 15:00
למחלקת ההזמנות של ישרוטל.

03-664252-5
או אצל סוכן תפוסות שלך.

למי שאוהב לטוס:
ניתן להזמין "ביג דיל" עם טיסה הלוך ושוב באירופה בתוספת 105 ש"ח בלבד.

3 תשלומים או הלוואה נוחה.
לבעלי כרטיסי ויזה, ישראכרט ודיינרס - 3 תשלומים חודשיים שווים: 1-3 בהזמנה, 3-10 ימים אחרי, 1/3-1 60 יום לאחר ההזמנה.
התשלומים צמודים לשער הדולר הרשמי ביום התשלום.
כלל הנרשמים שאינם בעלי כרטיסי אשראי, ניתנת אפשרות להלוואה בתנאים מועדפים ע"י בנק הפועלים. פרטים בקלפון.

ישרוטל
ניהול מלונות בע"מ
בין התעשיינים, רח' המרד 29 ת"א 68125

לידיעתך:
• במחיר לאדם בחדר אחד אין קל בסיס ליום הראשון בחוץ
• הוספת לחדר ליחיד.
• ילד עד גיל 12 בחדר הורים - 50% הנחה.

למה דוקא גבעת סביון?

שאלה דומה שאלו את עצמם לפני כשלושים שנה הרבה אנשים שהם כיום תושביה הוותיקים של שכונת היוקרה סביון, הגובלת בגבעת סביון.

השכונה אינה מקרית. גבעת סביון תוכננה ונבנתה ע"י האנשים שבנו את סביון-אפריקה ישראל להשקעות בע"מ, חברת הבת המשגשגת של בל"ל, שתחומי פעילותה המגוונים כוללים פיתוח איזורי מגורים יוקרתיים ומצליחים לצד פעילות בביטוח,תיירות ותעשיה, המקנים לה חוסן כלכלי ואיתנות פיננסית.

קרבתה של גבעת סביון לאוניברסיטת בר אילן, למרכז הרפואי ע"ש שיבא, לתעשיה האוירית; ודרכי הגישה הנוחות והמהירות ללב העיר הגדולה היא רק אחת הסיבות שמשכו אל גבעת סביון רופאים, מהנדסים ובעלי מקצועות חפשיים כה רבים.

הוסיפו לכך את הרמה הגבוהה, לפי מיטב המסורת של אפריקה-ישראל להשקעות,של התכנון הסביבתי, הדירות המרווחות והשרותים הקהילתיים והרי לכם מתכון בטוח להצלחה.

ואכן, ערך הדירות בגבעת סביון עולה בהתמדה וזהו מקום טוב מאין כמוהו להשקיע טוב ולהשתקע טוב.

אם היינכם אנשים היודעים להעריך איכויות אמיתיות ולא מוכנים להתפשר, המעדיפים להתקשר לחברת בניה כמו אפריקה-ישראל להשקעות, ומעוניינים באוירה חברתית ההולמת את הציפיות שלכם עבור ילדכם ועבור עצמכם, אם חשובה לכם רווחה במובן הרחב של המילה - אז דווקא גבעת סביון **כי אין עוד מקום כזה באיזור המרכז!**

לבחירתכם עכשיו בגבעת סביון דירות ודירות גן גדולות ומרווחות במיוחד.

לפרטים נוספים:
תתקשרו אלינו עוד היום - נשמח להיפגש אתכם ולבחון ביחד אם גם הכתובת הבאה שלכם תהיה כתובת של הצלחה.

במשרד הראשי - אחד העם 13, ת"א טל. 03-650281
ימים א'-ה' 08:00-17:00

בסביון - מרכז מסחרי סביון טל. 03-357191 ימים א'-ה' 16:00-18:00 ביום ו' 08:00-12:30.

אפריקה ישראל להשקעות בע"מ מקבוצת בנק לאומי לישראל בע"מ.

יומן אמריקני

מאת אהרון בכר, ניו־יורק

נאמני הר הבית

ג'ימי סוואגרט: ישו הטוב מגיע לירושלים

ד כמר ג'ימי סוואגרט נותן בשואו השבועי שלו קטע חוק, רומטי, על ישראל.

בריוק לפני 39 שנים, הוא אומר, נשלח ממרומים רמז ברור לקראת אחרית הימים. הרמז הוא הקמת מדינת ישראל.

על המרקע, טנקים של צה"ל דוהרים לעבר תעלת סואץ. משה דיין.

כל זה כתוב כאן, אומר סוואגרט ומנופף בכתבי הקודש, דברי הנבואה ותנשמו לנגד עינינו מלה במלה. אלוהים החזיר את היהודים לארצם. הוא קיים את הבטחתו לקבצם משבע כנפות תבל ולהחזיר אותם אל ארצם המובטחת.

דגל ישראל מתנופף בעת לכל מלוא המרקע. צרור צילומי בזק מירושלים. כיפות סרוגות ברחבת הכותל. כניסת הקבר.

אבל תקומת עם ישראל בארצו, כמובטח במקודש, הוא רק צעד ראשון בדרך לקראת הגאולה השלמה, ממשיך סוואגרט בקול דרמאטי, גבירותי ורבותי, עכשיו לא נותר לנו אלא לצפות להקמת בית המקדש בירושלים.

על המרקע, טנקים ישראלים ממשיכים להסתער לעבר תעלת סואץ. דגל ישראל מתנופף על הכותל לצלילי מארש הירואי. הכומר סוואגרט מתקרב לשיאו. הוא לא חדש בעסקים האלה.

מייד לאחר שיקום ויכון בית המקדש בירושלים, מכסיח הכומר בקול נמוך וחניני, ישוב ויופיע לנגד עינינו ישו הטוב והמשיח ויבטר את אחרית הימים.

הכומר עושה הפסקה מתורית, מנגב את מצחו ושואג אל המצלמה, לעיני 18 מיליון צופים: הוא יבואו ישו יבואו הוא מגיעו גבירותי ורבותי, הנה הוא באו שימו נא לב, הקמת מדינת ישראל היא רק צעד ראשון בדרך אל אחרית הימים.

נו, כן. תמיד היו לנו, מה רשם, כמה ידידים מעניינים במיוחד.

□□□

תמונות בתערוכה

ל פני ימים אושים בכנסנו לגלריה „קית" בפארק אוניון, על־יד „בריסטי", לראות תערוכת צילומים חדשה של שאול סמידה, צייר ישראלי המתגורר בניו־יורק ואנחנו מתבצלים על כך מראש כפני קחילת האמנים בארץ, על כל הקליקות שלה. אסור היה לנו לעשות זאת.

את הבריטרת נשאיר למבקרים. אנחנו מסתפקים בציון עובדה: שאול סמידה, צייר ישראלי בניו־יורק: הוא לא ריוויוד

שאול סמידה, צייר ישראלי בניו־יורק: הוא לא ריוויוד

צייר ישראל מציג עכשיו בגלריה מבודדת, פארק אוניון, ניו־יורק, נקודה.

סמידה אינו יחיד.

דיגי בן־חיים, פסל ישראלי שחי בניו־יורק, הציב פסל חדש שלו ברחבת הנוראש מוזיאון.

זה עתה נמכרה עבודה של מנשה קרישמן ב„בריסטי". קרישמן חי בארץ, גר בחדר. אורי ליפשיץ, שחי בארץ וגר בארץ, מציג בתערוכה גדולה בשיקאגו. למני כחצי שנה היתה בפילדלפיה תערוכה של אמנות ישראלית בת זמננו. רוב המשתתפים חיים ועובדים מחוץ לישראל.

בני לוי עובד בניו־יורק הרבה שנים. אוסוולדו רומברג מציג באיסט ויליג'. גיטליין וגלוסקא הציגו לפני כחודשיים בסוהו. תמונות של גוטמן, פטקין, שוורץ, בוישטיין וגיטליין מוצגות במקומות טובים. הרשימה הזאת ארוכה, ואלוהים יסלח לנו אם נשמטר ממנה בשגגה אחדים מטובי השמות. ניו־יורק, על כל פנים, רוחשת בתחום זה פעילות ישראלית ענפה ואינטנסיבית.

„בארץ לא יאהבו לשמוע את זה", לחש לנו באוזן אמן ישראל, שפגשנו בתערוכה של סמידה והוא השביע אותנו לא לחשוף את זהותו. „הם לא מפרגנים שם לאף אחד. יש בארץ איזו צרות עין בלתי נסבלת. אנשים פשוט לא אוהבים לשמוע על אמן ישראל שמצליח בחוץ. כואב להם הלב".

אנחנו באמת מתבצלים אם גרמנו מה למישהו כאבי לב. אלף סליחות.

□□□

זכות הציבור לדעת

ד עיתונות הלוחמת ממשרת זה שבועיים את זכות הציבור לדעת בהיקף החוזה של עלמה צעירה בשם רונה ריין, דוגמנית ושחקנית. הגברת הזאת הוציאה מן המירוץ לנשיאות את מר גארי הארט, המועמד הרציני ביותר שהיה עד לא מכבר באוסנל הענני של הדמוקרטים. עיתון קטן במאמי תפס את הארט מכלה סוף שבוע עליו עם החתיכה הזאת, הרזון ממשפחתו. גארט המחיש, הסתבך עוד יותר, עד שפרש לבסוף בבושת פנים.

עכשיו מטפלת העיתונות בהיבטיה השונים של הפרשה. לפרשה הזאת (כמו לכל פרשה) יש הרבה היבטים, ולכל עיתון יש שבוחנים את הפרשה הזאת אך ורק מן התגורה ומטה.

צוהובון אחד מחטט במרץ ובאין מפריע ברשימת הגברים בחייה של הגברת. זכות הציבור לקבל לידיע רשימה מלאה ומעודכנת.

סמרטוטון אחר מצא שוער לילה, שמכיר שכנה, שראתה פעם זמר רוק מפורסם יוצא בבוקר מן הדירה של העלמה ריין. לדיעה הזאת אין לפי שעה אישור ממקורות אחרים.

ראיון מיוחד עם העלמה ריין:

„גבירתי, האם שכבת עם מר הארט"

„לא."

„מעולם לא?"

„מעולם לא".

„מה, אם כן, עשיתם לבד ברירתך?"

„פטפטנו, אכלנו ארוחת ערב, בעצם שום דבר ראוי לציון. היחסים בינינו היו ונשארו טהורים".

„האם לא הרגשת שהוא נמשך אלייך?"

„יכול להיות, אינני יודעת. צריך לשאול אותו. אני, מצידי, אינני נמשכת לגברים בגיל זה. אינני סבורה שהיתה בינינו משיכה מינית, על כל פנים לא מצידי".

„את מכירה את אשתו?"

„כן, ראיתי אותה פעם. נרמה לי שזה היה בסעודת ערב גדולה בוושינגטון".

„מה דעתך עליה?"

„אינני מכירה אותה מספיק כדי לחוות עליה דעה".

עם חופש הביטוי אפשר לעשות, כנראה, הרבה מאוד דברים.

עיתון אחר, למשל, שאל את הגברת הארט אם ידע לה שהיו לבעלה נשים אחרות. העיתון רצה לשמוע את דעתה על כך.

גארי הארט, בקיצור, לא הצליח להוציא מלה על פיתוח החימוש. לעומת זאת, גם לאחר שפרש טופית מן המירוץ, עדיין שומרת העיתונות החופשית על זכות הציבור לדעת מה בדיוק נעשה בחדר המיטות שלו.

חץ מסילבי קשת

הפלונטר

ב לכל זעקות הקרב ההדדיות, התיחמוגים והחישובים המוטעים, נשארה, לפי שעה, ממשלת הפלונטר הגודרי. אנומליה של גוף דו־ראשי המושך לשני כיוונים נגדיים.

אין סיכוי, כרגע, להקדמת הבחירות. המערך אינו עוזב את הממשלה, כדי לא להפקיר אותה לליכוד. הוא יהיה בפנים ובחוץ, בעת ובעונה אחת. ויחד עם זאת יצביעו שריו, יחד עם שרי הליכוד, נגד הצבעת איי־האמון של האופוזיציה.

את המצב האבסורדי הזה, היטיב לבטא „קול ישראל" בתוכנית „עושים עניין". הם בישלו יחד את שני הקולות של שמיר ופרס, ויצאה קקופוניה.

יום התן

ב מצבים כאלה, מגיע תמיד יום התן, שביום בתאווה מן הפגרים בשדה־הקרב. אהרון אבו־חצירא, האיש השכוח, שבפעם הקודמת הפיל, בקולו, את הליכוד, עומד עכשיו להצטרף אליו.

יגאל הורביץ, שבקדנציה הזו הוא עם המערך, יצביע נגד יוזמתו להקדמת הבחירות, „אומץ", אולי יעבור גם הוא, נדמה שנמאס לו, סוף־סוף, מהשתולל־לות המתנחלים. כיוון שהוא ידוע בדיבורו של לשון, כאשר אמר להם, בעיצומה של ההיסטריה, אחרי רציחתה של עופרה מרזוז – שמי שבא לגור במקומות האלה, לוקח על עצמו סיכונים, ואלפי־מנשה איננה בכלל קו־עימות.

שלא כמרס, איננו אומר לציבור, איך הוא ראוה, במסגרת תוכנית השלום שלו את עתיד השטחים, קובע רבין כי ההתנחלויות עומדות למשא־ומתן במסגרת הסכם השלום.

מדוע לא נשמע קולו בעניין השלום, שפרס טוען, שהוא עומד כפתוח?

הכל תרגילים

ל א מאמינה שייצא משהו מהדיבורים בגוש אמונים על הדחתם של משה לוינגר וד"ר יגאל אלון. לי זה נראה כטקטיקה, כשקנסטלציה הבאה, חורה לליכוד. ושלם, זוהי אופרה בפני עצמה.

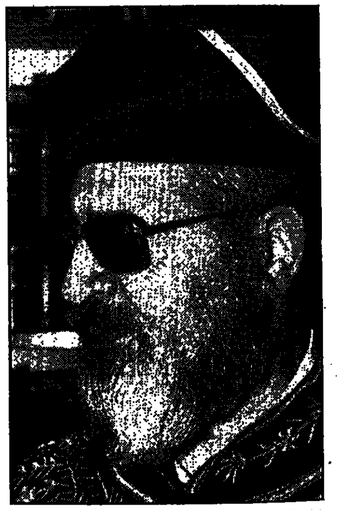

עובדיה יוסף: איש פוליטי

אהרון אבו־חצירא: איש שכוח

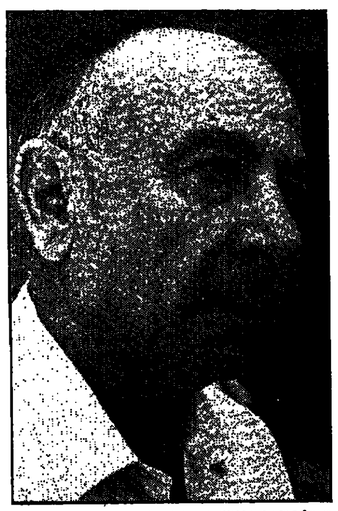

יגאל הורביץ: איש עם „אומץ"

קניית יוסף

ז ה שפסרון ש"ס, הרב עובדיה יוסף, מצמצם על החוק ומתעלם מקביעת בג"ץ שאסור לו לעסוק בפוליטיקה, בגלל היותו ריין – זה לא משליא.

אך גם לא מפליא ששמיר, פרס, קורפו ועורך־הדין משה שחל, משחרים לפיתחו ומבזים בכך את החוק, בצורה תעלוליה הצבעיות ביותר.

וכל צד מרבה במחיר, שהוא חירויות הפרט שלנו. המערך אף הגדיל לעשות, ומציע לדב פרץ חברות בקבינט המלחמה. רק שיחזור.

המהפך של רבין

ד נאם אנו ערים למהפך אצל יצחק רבין, שר הבטחון, בעל היד החזקה בשחיטה.

הוא אסר על כניסת המתנחלים לקבר יוסף בשכם, ביום העצמאות, וחיילי צה"ל ששמרו על המקום שמעו מן המת פרצים, שיש להם פקודות נאציות.

נראה כי מי שהיה חביב הליכוד במערך, מתחיל לוותר על התואר הזה. פוקסק הזה. כתוב „משוב" במפלגת העבודה, אמר במפורש כי „היהודים המבצעים פוגרומים בקלקיליה, רוחפים את הציבור הערבי הפאסיבי להצטרף לפעולות פיגוע, וכי הטרור האש"פי מוזן את הקיצוניים אצלנו, ואלה מזינים חזרה את הטרור הפלשתיני".

ואם הוא כבר בשוונג, אולי יעמיד את סגן הרמטכ"ל, האלוף־אדור ברק במקומו, אחר שהתברר שהוא מתכתב עם איש „כך", בן ישי, מקריית־ארבע?

אלי, אלי

א יפה אלי ויזל, בעל פרס נובל לשלום, וחברו הטוב של שמעון פרס, עכשיו כשר הוא צריך אותו

הוא אסר על כניסת המתנחלים לקבר יוסף בשכם, ביום העצמאות, וחיילי צה"ל ששמרו על המקום שמעו מן המת פרצים, שיש להם פקודות נאציות.

מה שאינני מבינה, זה איך הרבנים שותקים בעניין הזאשה הרתיה הזאת, ככה מתנהגת אשה צנועה וחסודה יוצאת בלילות עם גברים ומשתוללת ומסיתה את קולה ברמחז כלום לא נאמר „קול באשה ערווה?"

תרופה למכה

ב חיפה, כבר הקדימו תרופה למכה וריסמו את המקומות המועדים לקיני יתושים, לפני שיתחילו במציצת דם המטונית.

אני מקווה, שצ"ד לא יסגר אחרי אריה גוראל. אולי הוא יכל, בחודמבות תגיגיה זו, לעשות משהו גם נגד הגיקים המעטפסקה.

מותה לחלום

ש הטלוויזיה החינוכית שהמסגנה אותי גן בימי ששי בצחרים עם „משפחת שאר ליטר", תחרין שוב גם את „ארוגים ומי שרוחים", „ידיד החבלים".

שחטלוויזיה הכללית הסיר מעיגנו את התוכנית המצ"ילה „בני חיל" ואת הסידרה האידיוטית „גבול הזימרומים".

רק בריאים, שנהיה

„ ד יעות אחרונות", ברצונו להיטיב עם עוריו, שולח אותם לבדיקות כלליות מקיפות במכון „מור".

המקום הוא גן עדן להיפוכונדרים. כל מה שניתן להעלות על הדעת, נבדק. עלי לציין לטובה את המקום הנקי, המרווח והמשוכלל. פינה עם קפה, כמה שרוצים. אפילו פינת עישון. העובדות, כולן מיומנות, בעימות סבר, ומשתדלות לתת הרגשה טובה. חלוקים מעוטלנים, עם ריח של כביסה טובה, לגברים.

ארגון מצויין של זימון,ועמידה מדויקת בלוח זמנים. לא מחכים בתור. אי־פה שיש חדר פנוי, נכנסים.

כל זה, כאמור, נהדר להיפוכונדרים. אבל מה עם אנשים נורמליים, שמתהלכים שנים בהרגשה שהכל, פחות או יותר, בסדר אתם, רק כדי לגלות מייד, שגובהם הוא בארבעה סנטימטרים נמוך ממה שהיו בטוחים, כל השניות וכי המשקל האלקטרוני שלהם מורה על שלושה ק"ג יותר מהמאזניים הביתיים? מתאום קם אדם בבוקר, ונוכח שהוא גם גמר, גם שמן.

כל זה שטויות, עד שבאים לדרישה מעצבן ומתסכל עם המחשב, האמור לא־סוף נתונים רפואיים.

פרט לכל המחלות שלי ושל הורי,

מאת אבינעם פורת

גולים לייצוא

לישראל מעוז, בן 36, למד פעם בבית־הספר למשחק „בית צבי" ברמת־גן. חלם להיות שחקן־תיאטרון. היום יוא „משחק אותה" כ„סוכן־כדורגלנים ישראליים בליגה הבלגית.

בתוך פחות משנה, היה מעוז היחזם והמתווך בשתי העברות גדולות של כוכבי כדורגל מהארץ לגולת בלגיה: בתחילה רוני רוזנטל ממכבי חיפה, והשבוע – אלי אוחנה מבית"ר ירושלים.

מעוז לא אוהב לדבר על סכומים. השתיקה, כך הוא אומר, יפה יותר.

רוני רוזנטל, מי שהיה הכוח המניע של מכבי חיפה בשלוש העונות הקדמות, הועבר, על־פי הפירסומים, לקבוצת פ.צ. בריז', מועדון בלגי ממוצא, תמורת 270 אלף דולר. על־פי כותרות השבוע, אלי אוחנה, אלילם של אוהדי בית"ר ירושלים, הועבר לקבוצת מכלן (מאלין), תמורת 275 אלף דולר. אוחנה מסרב לאשר את הסכומים שהתפרסמו, אבל גם לא מכחיש.

סוכן בבית־קפה

בתתייחס למימדים הענקיים של הכדורגל הישראלי, מרובר ב„פיצוץ" אמיתי. לדברי מעוז, הבלגים, השרגאים מנסציות, רגוז על מסירת סיפור העברתו של אוחנה ל„ידיעות אחרונות". הם חששו, כי הידיעה על המו"מ עם בית"ר ירושלים עלולה לפגוע בשחקניהם, אשר עלולים לחשוש, כי לא מומכים עליהם ומנקשים להביא מישהו אחר תחתם.

בהיסטוריה הלא־ארוכה של הכדורגל הישראלי – שהיה עד לפני 20 שנה כמעט חובבני, והמשך בהמשך ל„חצי מקצועני" (זו ההגדרה הרשמית) – היו לפחות 20 שחקנים ישראליים, שניסו את מזלם בקבוצות זרות, לאחר שהתקבלו, כמובן, ברוב המקרים שולמו עבורם סכומים נאים, בקנה־מידה ישראלי, שאותם קיבלו מועדוניהם ו...סוכניהם.

באירופה זקוקים סוכני השחקנים לאישור מיוחד: „דיפלומה" של ההתאחדות האירופית לכדורגל. אבל ישנם גם פורצי־חוק, המצליחים להסחרר בלי רשיון: באנגליה פורסם לא מכבר פיטורם של שני שחקנים מבירמינגהאם, פול ריידהאוס וגורדון קאונס, שאגב ארוחה קלה בבית־קפה בבעלותו של מהגר איטלקי, השתכנעו למנות את בעל בית־הקפה לסוכנם. היום, תורות לכך, הם מופיעים בקבוצת באדי בליגה האיטלקית השניה.

בארץ אין צורך ברשיון וממילא אין עוברים על החוק. אם אתה בעל נעוץ, הבנה בכדורגל וקשרים עם כדורגלנים ומועדונים באירופה, אתה יכול להיות סוכן. בין הסוכנים הידועים כמתווכים (או כמנסים לתווך) בין שחקני ישראל לקבוצות אירופיות, ניתן למצוא יבואן־תה אחד, לפחות שני עיתונאים בהווה, עיתונאי לשעבר, שני מאמני כדורגל בחופשה, בעל עסק לחלקי־חילוף בבלגיה, ו...ישראל מעוז, אשר הגיע לבריר לאחר נשואיו עם צעירה בלגית.

כולם ישתדלו – אם הצליחו בעיסקה – להתחמק מלהצהיר לתקשורת על הכנסותיהם מהתיווך. חלקם של הסוכנים נחשב כסוד. עם־זאת, ידוע, כי תעריף רגיל של סוכן הוא בסביבות 10 אחוזים משווי העיסקה, לעתים יותר. אם נתרגם את האחוזים לכסף, הרי מעוז, לדוגמה, „עשה" יותר מ־50 אלף דולר בעיסקות רוזנטל ואוחנה, שהסתכמו ביותר מחצי מיליון דולר.

400 אלף דולר

מוטלה שפיגלר, מאמן כדורגל בחופשה, בשנתיים האחרונות, כעס מאוד כאשר העיתונים הישראליים עיסמו עיתון גרמני בעניין הסכום שהרוויח כדרגל־תיווך מכירתו של השחקן דוד מיזגוט, לקבוצת פ.צ. קלן 200 אלף מארק, או אמר מוטלה, כי אינו רואה צורך להגיב על מה שכתב בעיתון גרמני.

מקורבים אחרים לעיסקה טענו, כי הסכום שפורסם היה באמת מוגזם. על־כל־פנים – ברור שפיזגוני גרשם ע"י המועדון הגרמני המפורסם הרבה בזכות כושר השיכנוע הידוע של מוטלה.

העיתונאי פנחס זהבי התפרסם בשעתו כמי שתיווך בשנת 1979 בעיסקה גדולה מאוד: מכירתו של אבי כהן, קפטן מכבי ת"א, לקבוצת הפאר הבריטית ליברפול. עבור כהן שולם הסכום הגבוה ביותר ששולם עד כה תמורת כדורגלן ישראלי: 200 אלף לירות שטרלינג, או, על־פי השער של אז – 400 אלף דולר. הכי הרוויח „יפה".

הבבי, 44, מעולם לא ראה בעיסוקו ה„צדדי", העברת שחקנים לחו"ל, משום ניצול הקשרים שרכש תוך כדי עבודתו בעיתונאי. לטענתו, הרבר משקל מאוד אצל עיתונאים כאי הבריטי, למשל, ואין בכך שום פגם. „אף פעם לא ניצלתי את נייר הכתיבה שלי כדי לקדם אינטרסים פרטיים, אלא להיפך: העיתונים שבהם עבדתי נהנו מהקשרים האישיים שיצרתי", הוא אומר.

עיתונאים לא מעטים סבורים, לעומת־זאת, כי תיווכיו של זהבי הם פגיעה באתיקה המקצועית. אגב, ידועים גם עיתונאים אחרים, העוסקים בתיווך לא עבור כסף אלא כדי לזכות ב„פירסום הראשון".

יצוא הכדורגלנים מישראל החל בשנות ה־60. אז קיבלו השחקנים בארץ סכומים צנועים, יחסית לאלה שהם מקבלים היום. הסנסיה הראשונות היו רמי לוי, חלוץ מכבי ת"א, שהחל לשחק בדרום־אפריקה (ואחר־כך באוסטרליה), ג'יי חלדי מהפועל פ"ת (אוסטרליה), מוני ליאון ממכבי יפו (דרום־אפריקה, ארה"ב), זאב חלבר ממכבי פ"ת (ארה"ב). אצל כולם המעבר לא היה קשור בכסף רב או בפירסום, נתקן פשוט, למרבית הללו הכדורגל לא מהווה להיט.

שיחק לצד פלה

רק בשנות ה־70 עלו השחקנים שלנו על מפת הקבוצות המקצועניות באירופה. הצלחת הנבחרת הלאומית במשחקי הגביע העולמי במכסיקו, ב־1970, פתחה כמה שערים. מוטלה שפיגלר, סם מכבי נתניה, יצא להפיץ את מולו באירופה, ושחק בקבוצה הנרשמית „סן־ז'רמן". אחר־כך, כשנעשה בארה"ב נסיון לחפוץ את הכדורגל לספורט פופולרי יותר, הצטרף לקבוצת הכוכבים של ניו־יורק „קוסמוס", ושיחק בה בצוותא עם פלה האגדי.

ה„שיץ" המפורסם השני, גיורא שפיגלר, לא קיבל את ברכת הדרך ממועדונו מכבי ת"א. המכבים ראו בשיתתרותו של שפיגלר, בבחינת „ייהרג ובל יעבור". הם התייחסו אליו כבנם. מה עשה הכדורגלן האינטליגנטי והאלגנטי הוא שלח להתאחרות הבינלאומית לכדורגל מוסס כניסה לשנת „הסגר" – אז היה כרטיס השחקן שלו בידיו.

מכבי „אכלה אותה" מכל הבחינות: שפיגלר לא היה שייך לה יותר, והיא גם איבדה את הזכות לקבל תמורתו! את רמי החבקרנית שהיו יכולים להגיע לכדי 100 אלף דולר לפחות, הוא זכה, תודות לכך, בחלק מהסכום, שאותו יכולה היתה מכבי להרוויח.

גיורא שפיגלר לימד את קבוצתו לשעבר שיעור מאלף. אגב, חשבה הוא וחזר למכבי כ...מאמן.

נעול על ירושלים

בין שחקני הצמרת, יש גם כאלה שהיו יכולים לשחק בחו"ל, אבל אינם רוצים. הבולט שבהם הוא מי שנחשב ל„כדורגלן מס' 1 של ישראל": אורי מלמיליאן.

מלמיליאן, שחקן בית"ר ירושלים, שהשתכר השנה כ־90 אלף דולר – סכום מכובד, אמם־כי ביינוני בקנה־מידה אירופי – „נעול" על הארץ ועל ירושלים. „לעבור לאירופה", הוא אומר, זה להחליף את אורח־חייהם. אני, למשל, לא הייתי מוכן לוותר על הדת". מלמיליאן, להזכירכם, שומר מסורת.

הצעות היו לו למכביו: בעבר התעניינה כרכישתו קבוצת סן־ז'רמן מפריז, הנחשבת לקבוצת עילית בצרפת. מלמיליאן הבהיר מיד שאינו מעוניין. עם־זאת, את חברו לקבוצה, אלי אוחנה, אשר שיתף אותו בסוד רכישתו על־ידי הקבוצה הבלגית, דווקא עודד.

עבור אוחנה („אביה גדולה לכדורגל הישראלי", לפי מלמיליאן), מדובר בפריצת־דרך משמעותית, לאו דווקא בגלל השכרו: הוא יקבל, על־פי ההערכה, כ־80 אלף דולר לעונה. בבית"ר קיבל אוחנה „רק" 45 אלף דולר, אבל אילו נשאר, היו מציעים לו דו"אי, כבונוס, סכום דומה לזה שיקבל בבלגיה.

יש להניח, כי אוחנה יוגש היסב בחסרונם של האוהדים החמים של בית"ר ושל היסטוריית המעריצים – בעיקר המעריצות. אבל הדבר, מבחינתו, עשוי להשתלם. בעונה הבאה עתיד אוחנה להשתתף במשחקי גביע אירופה לקבוצות, כמו חלוץ השחקנים הישראלים שהועברו לבלגיה, רוני רוזנטל החיפאי. אגב, בחודש האחרון הבקיע רוזנטל שני שערים, במשחקי גביע אירופה, עבור קבוצתו פ.צ. בריז'.

אלי אוחנה וסוכנו, ישראל מעוז (בתצלומים מימין). חיסטריית המעריצים תחסר לו בבלגיה. אבי כהן וקני דלגליש (בתצלום משמאל). למרות התחילה, חזר הביתה. למעלה – מוטל'ה שפיגלר, בעבר שיחק בחו"ל וכיום מאמן־סוכן

יבואן־תה, שלושה עיתונאים, שני מאמנים בחופשה, בעל עסק לחלקי־חילוף ושחקן חובב, עוסקים בתיווך בין שחקני כדורגל מישראל לקבוצות אירופאיות ● תעריף התיווך יכול להגיע ל־50 אלף דולר ● עיסקת השבוע: אלי אוחנה, כוכב בית"ר ירושלים, נמכר לקבוצה בלגית ב־275 אלף דולר ● אבי כהן, עיסקה לשעבר: „הרגשתי שם זר אבל חבל שחזרתי"

הכל נראה זוהר

אבי כהן, קפטן נבחרת ישראל ושחקן מכבי ת"א, התקבל יפה במועדון הפאר האנגלי ליברפול. שנתיים וחצי עשה שם, עד שחזר למכבי ת"א.

„למרות שהיה לי טוב מבחינה מקצועית", הוא אומר. „תמיד הרגשתי זר שם. אם השחקנים הסקוטים והאירים התכלו זה על זה כמו זרים, הרי שעלי התסכלו כך כולם ביחד. אבל, הייתי מוכן לסבול גם את זה כדי להצליח ככדורגלן מקצועני".

„הכל נראה שם זוהר, גדול ומשגע", מוסיף כהן. „אבל להיות בפנים זה קצת אחרת. אף אחד לא מלטף אותך, כמו האחרים שלך בארץ. אתה בא לעבודה שלך, וזהו".

אבי כהן מספר, כי בילדותו היה מצבה הכלכלי של משפחתו קשה. „נתנו לי הרבה חום ואהבה, אבל לא יכלו לתת כסף, כי לא היה". הוא התבסס היטב בחיים רק בזכות הצלחתו על כר הדשא. היום, בנוסף על מקצועו ככדורגלן ממכבי ת"א, הוא שותף בחברת המייבאת נעליים יוקרתיות מוה"ל.

את השיקוע הזה למרו מהר גם הקבוצות האחרות. מאז הן נזהרות מלהתייחס לשחקניהן בפסרוניות ומקפידות לברוק את דרישותיהם לנטן. בקיץ שעבר, כיבדה מכבי תל־אביב חוזה שתתמה עם שחקנה המצטיין מוטי אוזיבר, ושיחררה אותו לקבוצה ההולנדית „רודה שקרה", תמורת סכום מצחיק של 35 אלף דולר בלבד.

גיורא שפיגל זכה להצלחה בצרפת, בקבוצות שטרסבורג וליון. איתנה, לעומתו, לא כל־כך מצליח שם.

לא רק במילואים

במקביל, קיבלה הליגה הגרמנית לנסיון ראשון – ולא כל־כך מוצלח – את שחקן הפועל פ"ת, שמואל רוזנטל. זה הפסיק לקבוצת מינשנגלדבך ונמשא אותה אחרי קצת יותר ממחצית עונה.

רי במכבי בשרשרת השחקנים הישראליים בליגות אירופה, כדי לראות שמדובר בהצלחות בודדות.

אבי כהן, למשל, החזיק מעמד בליברפול שנתיים וחצי, בסרם חזר למכבי ת"א, שרכשה אותו בחזרה תמורת 190 אלף דולר. גיטו, ריקי פרץ, היה ב־1981 סגן מלך השערים של הליגה הצרפתית במרי שרסבורג.

דוד פיזגוני, שנרכש ע"י קבוצת קלן ממכבי נתניה תמורת 80 אלף דולר, ידידה שם שנה וחצי בין הצרכב הראשון לקבוצת המילואים, עד שחזר ארצה. רוני רוזנטל, בחור רציני, מעליה היסב בקבוצת בריז' ותשעת שעייר בליגה עד כה, סללו חלק מדרכו של אוחנה לליגה הבלגית.

מה מוסיף את הכדורגלן הישראלי המצטיין לשחק באירופה? „קודם כל, לתחרות מקצועית", אומר אבי כהן. „לחוש את האווירה של מועדון גדול, לדעת שעשית משהו בקריירה. כשחזרתי לכדורגל ישראלי, והצטרפתי על כך, הרגשתי ריקנות. היום הייתי נוהג אחרת, ממשיך לחכות לחזרמנות שלי, ולא חוזר".

כהן, שהרוויח היטב – יש אומרים את משכורתו בליברפול בכ־80 אלף דולר לעונה – היה אפילו מועמד לעבור לקבוצה אנגלית אחרת, איפסוויץ'. העיסקה לא יצאה לפועל. בקיץ שעבר ביקשה קבוצת ריינג'רס מגלזגאו לקנותו, אך מכבי ת"א, הסיבה, סירבה. אבי כהן סובל, כי מכבי ת"א שגתה בכך שהחתירה אצלה שחקן „חטר מראלי", וגם הרבה חובות בספרים, שיכלו להמחק אילו נמכר.

מי שהיה קרוב שלוש עמדות לכדורגל האירופי, אך טורפד, הוא משה סיני, כוכב הפועל ת"א. לפני חמש שנים הגיע סיני – אז בן 21 ובעל תואר „כדורגלן השנה" – עם סוכנו אשר הרשקוביץ, יסמינרוזה, לבירמינגהאם, אנגליה. הוא נבחן בקבוצת אסטון־וילה – והתקבל. האנגלים היו מוכנים לשלם 180 אלף לירות שטרלינג, אך הפועל ת"א, שלא רצתה לוותר על כוכבה, דרשה סכום כפול.

להגשים את החלום

לפני שנתיים נבשל מו"מ אחר להעברת סיני לקבוצה הבריטית מנצ'סטר יונייטד. הפעם היה מרובר בסכומים קטנים יותר. את המו"מ עבור סיני נהלו שני מוכנים, שכל אחד מהם ביקש לקבל נתח נכבד. זו היתה, כנראה, אחת הסיבות לכשלון. אשתקד, מגלה סיני, היה קרוב לחתום עם הקבוצה האיטלקית אטלנטה – אך שוב עמדה הפועל ת"א בדרכו. סיני עדיין ממתין, מאמין שיהיה עוד הנשים את חלומו.

הכסף הגדול מצוי בקבוצות הכדורגל של איטליה, גרמניה המערבית, אנגליה וספרד. באיצטדיונים שם נמכרים בין 50 אלף ל־120 אלף כרטיסים למשחק. לא פלא, שנחתמות שם עיסקות רכישת שחקנים בסכומים של מיליוני דולרים.

כדי לרכוש שחקנים ישראליים יש דו"ם לבלגים. סכומים כמו אלו ששולמו עבור רוזנטל ואוחנה – יותר מרבע מיליון דולר – נחשבים ב„בינוניים" בקנה־מידה אירופי. עבור מכבי חיפה – שרכשה לאחר מכירת רוזנטל, את העולה החדש מארגנטינה, דניאל ריילנסקי, תמורת 300 אלף דולר – ועבור בית"ר ירושלים, היו אלה סכומים נכבדים.

הכל, מסתבר, יחסי: גם הסכומים, גם גודלו של החלום.

הכי יקר בעולם

על־פי חוזה העברה חיקר ביותר שנחתם בעולם, יוענק הכדורגלן רוד חוליס, שחקנה שחום־עור של קבוצת איינרחובן מהולנד, לקבוצת האיטלקית „מילאן", תמורת 8.5 מיליון דולר.

בכך נשבר השיא הקודם, גם הוא של קבוצה איטלקית, „נאפולי", שרכשה מקבוצת „ברצלונה" הספרדית את „הכדורגלן הטוב בתבל", הארגנטיני דייגו מראדונה, תמורת 7.5 מיליון דולר. עיסקת מראדונה כבר השתלמה ל„נאפולי", שחנה לו הרבה מוכיחה בכתר תאיפות של ארצה. הקבוצה גם הצליחה למסור מראש, כנראה בזכותו, 70 אלף כרטיסי מנוי למשחקיה.

מראדונה מקבל ממועדונו שכר של כ־800 אלף דולר לעונה, וזוכה ל־700 אלף דולר נוספים כתמלוגים מפירסומה.

הילולת שטיחים בלייג בעצומר

בחנות המפעל הבלעדית. שטיחי כרמל. קיסריה (אור עקיבא).

שעות הפתיחה: מוצ"ש 5.87 16 23.00 21.00
ימים א' 5.87 17 20.00 9.00

הנחות עד 50%

אפשרות עד 12 תשלומים
(בכרטיס אשראי) לפי בחירתך

חנות המפעל שעיתי כרמל אור עקיבא, קיסריה.

לקדוא לדברים בשמם

גאולה כהן

פרס, תפסיק להפחיד במלחמה

פרס, תפסיק להפחיד את העם הזה ולהלך עלינו אימים, לאמור: „אם ישראל לא תלך לחזעיה הבינ־לאומית שלי – אז אז תפרוץ מחר מלחמה".

מי גילה את אוזנך, מר פרס, ולחש לך את הסוד הכטחוני השמור הזה?

לא, לא האורים והתומים.

אבל גם לא האויבים: הם עשו בנו מלחמות־השמד גם כשוויתרנו, למרות שוויתרנו.

ומבחינתם – מה יותר סבעי מזה? כשהמטרה היא עקירת „חסרטן הציוני" מהאיזור, שום שוחד טריטד־ריאלי לא יעלה ולא יוריד.

אמת, לא ויתרנו על הבלו נכון גם, שהאויבים מבטיחים לנו, שאם נוותר להם על הכל – לא תהיה מלחמה.. אבל האם לשלום כזה אתה מתכוון, מר פרס?

■ ■ ■

„אם לא יהיה הסכם שלום היום – תפרוץ מלחמה מחר", מאיים עלינו שמעון פרס.

האמנם?

מתי, בתולדות העמים, הפריע הסכם שלום תתום להכרזת מלחמה? ולא רק בהיסטוריה בכלל, אלא גם בתולדות מדינת ישראל בפרט: 20 שנה אין הסכם שלום חתום עם ירדן, גם לא עם סוריה – האם יש עימן מלחמה?

ואילו עם מצרים – שעימה יש לנו הסכם חתום – האם קיים שלום, או שמא מה שקיים, הוא, לכל היותר, הסכם אי־לחמה, המלווה באימוי אקרה צמרר אל רקעה של ישראל: אם לא תסכימי למדינה פלשתינאית בישי"ע – או אז נכריז עלייך מלחמה?

■ ■ ■

„זוהי הזדמנות בלתי חוזרת, הזדמנות אחרונה" – מכריז פרס על הזדעדה הבינלאומית, כרוכל המכריז על מרכולתו.

למה „האחרונה"?

אולי אחת לשני האחרונה? אולי אחת, אבוי, בבר אחרי האחרונה?

כשמובארק אומר היום, שהזעידה הבינלאומית היא „הזדמנות אחרונה" – לא הזדמנות אחרונה לשלום, אלא לפתרון הבעייה הפלשתינאית, קרי מדינה פלשתינאית – זה מובן: אבל מדוע גם הזדמנות מז בשבילנו, מר פרס?

כשחוסיין וערפאת אומרים, שעשרים שנה של כיבוש ביהודה, שומרון ועזה זה מצב „בלתי נסבל" – זה יותר ממובן: בשבילם, כל יום שעובר מרישוי עוד מתנחלים חדשים, כל יישוב שנוסף מרישוי עוד מסמר בחלומם על מדינה פלשתינאית.

אבל לך, מר פרס, שמדינה פלשתינאית היא לאור דוקא החלום הלאומי שלך – מדוע עשרים שנה אין זמן בלתי נסבל גם בשבילך?

„אם יכפו עלי ויתורים שאינני מוכן להם – פשוט אקום ואגיד להם, לא" מבטיח פרס. פשוט יקומו־ירדו־ל־ביבור גדול ממך, מנחם בגין, משבנכנס למלכודת קמפ־דייויד נכנע ויותר גם על ימית, עליה נשמנו לעולם לאו

■ ■ ■

אז אולי מרטט, מר פרס, שתפסיק להטעות את העם המיסור הזה, ופעם אחת תודה על האמת האומללה, שלא המציאות החיצונית השתנתה – אלא אתה.

ואין – במקום לשאול אותנו „מה המחר הזה, שנפל עליכם מזעזעת השלום שלי?" – נחיה אנחנו אלה שנאמר לך:

אם אין לך חוט נפש לחזק העם הזה את רוחו של העם לאמוץ על ארץ־ישראל, למרות אימוי המלחמה של אויביכו – לפחות תפסיק כל שני וחמישי להכניס מורך כלב העם הזה, לאיים ולהפחיד אותו במלחמה.

שיטת הזמן המתוכנן פועלת

ההמתנה מתקצרת

מ רפאת שני ברמת־גן. רחוב אחוד. אוף־אוף שדרות ירושלים. 6 תל־אביב שולחת לשם רופאים מתנדבים ברפואת המשפחה. גם אוניברסיטת הרבה אוכלוסיה נוגרת. מתחילת נובמבר האחרון, מופעלת עם שיטת התור המתוכנן לרופאים הכלליים.

בן־ציון מן, מוכיר הסניף, מציין בסיפוק: „בעבר, כל בוקר עם פתיחת הרפאה, צבאו על הדלת לפחות 20 חברים. רבים בילו כאן משבע בבוקר, ולפעמים ישבו בתור ארבע שעות. היום, להערכתי, מגלים המתנה חצי שעה לכל היותר".

בן־ציון מן, מוכיר הסניף

שאלה: איך זה עובד?

„רופא משפחה מקבל, בדרך כלל, 24 תורים לפני הצהריים ו־12 עד 15 אחר־הצהריים", מסביר בן־ציון. „בשיטה זו הכל פשוט ומובן היטב: אנחנו משריינים מספרים לפונים טלפונית, מספרים לביקורים חוזרים – הנקבעים על־ידי רופא המשפחה בעת הביקור – וכמובן תמיד משאירים כמות מספקת של מספרים למקרים דחופים הנקרים בדרכים. אפילו במקרים של רופא משפחה מאוד עמוס – אפשר להשיג תור בתוך פחות משבוע".

אמר חנן, יושבת בשקט ומסתתרת לתורה ולצידה 2 ממתינים נוספים. יש לה נסיון וחתק ברפאות שני. „אדם חולה, לא יכול לעמוד בתור שעות", היא אומרת. „הרי עומדים פעם משש בבוקר ליד הכניסה וכשהגיעו לדלפק, ותכבדי שאין מספר. הרבה אין לחשוות ממש. אין וויכוחים ו"יב תמרי". אין ספק שהמצב הרבה יותר טוב".

יעקב אפטר היא אשה צעירה עם ילדים. „אני גרה כ־10 שנים כאן, אבל עד שהתחילו עם הטישה הזו, הייתי מוכיחה את עצמי לעמדים ובלבד שלא אצטרך לעמוד בתור. עכשיו אני מצליחה לתמרן יותר. מזמינה טלפונית, עומדת בתור מחוץ ממשש רקות וזוזה. לא רק שאיני מוצאת מגרעת בשיטה, אלא אדרבה, כך תאדם מתמנה לכל עיסוקי הפרטיים".

אשבנזי יוסף מעיר על עצמו שהוא עבר לאיור מרוחק מרפאת שני, לאחר 32 שנים, ולא היה מוכן להחליף רופאת־משפחה. בשיטת התור המתוכנן אני מזמין תור בטלפון, מגיע בזמן ויכול להיכנס תוך חצי שעה. אני מרוצה. אתמול אחר־הצהריים הזמנתי תור וקיבלתי בלי בעיות".

חידושים בקופת־חולים

רופא משפחה. בחירה חופשית

ד יערכות לקראת שינוי מהפכני בקופת חולים, נמצאת בימים אלו בעיצומה. לראשונה מאז ייסוד הקופה, יתאפשר חופש בחירה לחברה בחבירת רופא המשפחה. ארגון רופאי קופת חולים נתן אף הוא את ברכתו לרעיון. המהפכה מתבטאת בכך, שכל חבר יודשה להחליף רופא משפחה, אם רצונו בכך, פעמיים בשנה (אחת ל־6 חודשים). הבחירה ברופא המשפחה תהיה מותנית באיזור מגורי החבר, בהגשת טופס בקשה מתאים.

אנשי הארגון והרפואה בקופת־חולים פתחו בפעולות הארגוניות הנדרשות ליישום החידוש, שיכנס לשלב ביצוע בתוך זמן קצר ביותר.

תגובות

לכבודי
מנהל מדור השירון
הנדון: תפקידו של מנוף בקטרון בסטר־סבו

אני, ותשכח ת"א, ערבתי ניתנה לך פתוח הכאיר השתתרתי מבחיה"ל ילדי, תשבני בסר־סבא, לקוח אותי להחלמה בבתם. השתרתיתי מבחיה"ל במצב יורד מאוד מבחינה מחלת הסכרת והייתי כלתין בפשי קשה סתמר אינו התנכרותי על בעיה זו.

בסר־סבא, פגשתי ברופאה מקסימה בשם ד"ר פרידקין. היא, והאחיות שהה וסרם, דאגו לי וטיפלו בי במסירות רבה. הדופא קלטה בשים מיפולה ומכל זאת העבירה אותי לסמנות לסכרת ד"ר דרשקן. הוא עדד אחי רבה והחיפול שהוא נוסיף העמיד אחי על הרגלים.

לדעי השבתי שאולי כך מטפלים בחולים. אולם, לאחר ביקור רצוף ויומיומי במשך שבועיים הקטלאתי מהעובדה שלא נמסר אף פרטי אי־פענה, כפי שלא פעם שמעתי.

בברכה,
ישראלי אילה

לכבוד
מנהל מדור הרפואה
הנדון: מנוף קיר בנעליים

הייתי בפיטול בסבן ומיכילתי של מנף ש"ח בנעליים – המעורר, ואני מדגיש ומצה בעיתון לציין תלונה זו אל הפיטול הרחם הזם אל הכיתי מנוחת המנוף.

בפיחוד מרבדני לגיין אל גב' ציפי נפשורון לביא, על דישתה, על מטלנותה הרבה, לטרות חלוקן הרב של החולים, ומעל לכל על מישרת המעודני.

בברכה,
חיים מתוק
רחוב מנוס 12, נתניה

„ברוב האנשים האלה מסורים ממש לעבודתם"

ת: בראשונה זה אמר – תשלום שכר לעובדיה. משמה שנתאוננה במיגיטות, בגה מחשבה מה מתן שירות טוב יותר? רופא משפחה עליפי בחירה, קביעת חוב באמצעות הטלפון, עבודת צוות, יום בריאות ארוך, נצול ציור רפואי לשמורת שניה ואולי שלישית, הקפעה חזינה בתשתית לפי תוות, בניית מרפאות חדשות, קביית ציוד, תיקון ואחזקת הקיים.

אני נאה במיוחד בתעלת עשרון הערבות הזדרית שלנו. זה אומר שתיתן מרפאות חדשות במקומות שקופות־חולים אחרות היו מגיעות כ־לא משתלבים. המחייבות הזו מיישרת את הענ־יין – אבל הוא יקר לנו. גם מבחינה רפואית אנחנו מטפלים בכל סוגי המחלוקות, ללא סלקי ציה. בתתאם לתוכנים עם הביטוח הלאומי כל מק־רי הסעד, סיעוד בריאותי, מחלות נפש ועוד מת־רכזים במערכת שלנו, הם כמובן קופי נוסף.

שו: בהתרגלות חברים מיום ב־1.6 מיליון מבוגי־רים, הם המשתמתיים מחדשים ב־3.5 מיליון צרכני קופת־חולים. מה הקשר שלהם עם האנ־שים אלה?

ישראל קיסר: תשנה פתחנו מכבצע להחזות הזמרות לחברים. הטעקון הוא: איכותיות. שי־תף תכרי הזמרות בקבילות שתקבע את גוד־לם.

בקופת־חולים הקמנו רעת היצר להקמת מוע־צות של שיפת־חולים בכל ישוב. הרעיון הוא שבבד כל מרפאה יפעל דעי דעה מלאה ומעין ועד הדיון של מקבלי השירות שיוכל להפעיל לפ־קח לתעבוד לעתיד – ולא רק להתלונן.

שו: כמעט אי דבר מאחדי המעיד של קופת־חולים ובתי־חולים שלה נקשים אנשים, מפי שמכיר אדם מרבה. אישיות, בבל חיסוות, איך אתה מסביין אתמה?

ישראל קיסר: רוב האנשים אלה מסורים ממש לעבודתם. אם לא לכי – לא יהי מביאים לחולים מעמד אם רב בקבוה בה, יש בה אלמ־נם של שליחות. הם מאשרים לנו להמשיך לה־ותיר מרינה ישראל ברפואת שיחיונית, שמעמת הזמינות שישלח לחולאי בשכונות.

„הגרוע מכל בעיני, הוא כשמדברים בכיכול בשם היעילות ורוצים לזכות בשרותים סלקטיביים תוך ניצול לרעה של המערכת"

שו: איך אתה מסביר את זה?

ישראל קיסר (מרגישה) הרפואה אינה מוצר כלכלי מהקם. בשעבנגיות יקרות – קונים אלמ־רבטיה. לבריאות אין אלטרנטיבה. במצב שבו לחולה אין מושג לכבי המשמעות הכלכלית של השירות שהוא מקבל, המדינה חייבת לעודד מערכת של בריאות ציבורית, נוסח קופת־חולים, שיתחרו ביניהן, כדי שהאזרח יזכה לשירות טוב יותר.

שו: מדברים היום על כח שמבוצע „רפואה שוחי־רה". זאם אתה רואה בזה תופעה רוחמת איך אתה מרגא לו פתרון?

ישראל קיסר: למזלנו רוב רוכם של הרופאים רואים בעבודתם שליחות. רופא, שמשקיע בל־כך הרבה בקנים בלימודים ובהתמחות, יכול היה לב־חור מקצוע אחר ותרוכם פחות שבות הטקעה, לו עמדה בפניו פוטנציאלי של התעשרות.

בכוח, קיים בן חלק המבנל את הרחמית הצי־ורית ובלתמת הציבור, התרומה, הירצ המפוכר חרמה ונכונותה של ביתי־חולים להבאות פרטיות של נחוני ומקבלי השירות. זהו שחיתות מוסרית ציבורית.

מצד שני, צריך לחוק את רוב הרופאים, הרד־צים לחוק את המערכת הציבורית. לתת מקום לאותם שהפנע המבלכלי אינו ראשון במעלה לב־ביהם. שיוכלו לפתח קריירה מקצועית, בתנאי אחרי שיוכלו לעבוד בכבוד.

„צריך לחוק את רוב הרופאים, הרוצים לחוק את המערכת"

רק מעטים יודעים שקופת־חולים מחויבה בעצמה ומניסיון מהמעסיקים 94 אחוז מתקציבה, כן 1.4 מיליארד דולר. המקום לוכח בעידוד וב־סיוע. רואים בכך אמצעי להחלשת המחדרות ותגועת העבודה.

שו: לבמה שהאמרת, באמת, לא יאשתתף במימון חשרתיים?

ישראל קיסר (ספקנית) קניית שרותים היא תפיסה חדשה שבאה לידי ביטוי בשבע השנים האחרונות. אני לא רואה שום מקריות בכך שגם, בנשאני חינוך גם בנושאי בריאות עלו הצעות שהאמרת לשלם, יקנה שירותים.

(מחדש) באותו זמן עושים הקולות בסמ־ל לבעלי הון, שהם הקשרינו העליון. כ־17 אלף משפחות נהנות עכשיו מהקלות בשיעור של 200 מיליון שקל – מתקציב המדינה. לנה לא ניסו להעביר מחצית מהסכום הזה לתוך מערכת החי־נוך והבריאות? זה מנגנר לאינגרסים הבסיסיים של חברה בריאה ומחוזה תמריץ שלילי למשפ־חות ברוכות ילדים.

שו: דיבר ברישו מטליון על התיעלות וחסכון בקופת־חולים. האם זו נגנרת לאותו?

ישראל קיסר: כזבה. עמד הטר מודעי, אולי בניגוד לצפוי להשתמייכות הפוליטיה. מאחורי מסקנות ד"ר גרש, שהטילו את עיקר האריות למצב קופת־חולים – על המשמלה, אם במשרדי הבוכ וכתובה מעריבת על חוב הקופה, שהטבלה תוך שנה.

שו: הזיית הוערה לגבי התיעלות נוספת של קופת־חולים עצמה, כבר מוצגו בחלקן הגדול. לדוגמא: המבטוחים הנרילו את הסכומים הם שלהם בשנה אחת ב־65 מיליון דולר, וזה באשר תקציב המשלמה היה 40 מיליון דולר בלבד. גע־ל־ם אפשר לעמוד בהם?

ישראל קיסר: כמה מצוגו בחלקן הגדול. לדוגמא: המבטוחים הנרילו את הסכומים הם שלהם בשנה אחת ב־65 מיליון דולר, וזה באשר תקציב המשלמה היה 40 מיליון דולר בלבד. גע־ל־ם בחינכו אמיתי של רמת השירות. וכמומרוכר בשירות בריאות – זו הרמה.

שו: האם אתה יכול להצביע על חישובים של ממש לקופת־חולים וחזקה בשנה קשה זו?

ישראל קיסר (לאחר הישמה) קופת חולים הצי־ליחה להתמודד עם קיומה – וזהו הישג משמעו־תי. בראיות הכמשלה מלפי קופת־חולים דולמה? זאמם אתה שלם עם מצב זה?

ישראל קיסר: משלות ישראל השתתפו בתקציבי קופת־חולים בשיעורים של 29–30 אחו־זים עד שנת 77. מאז מצומצם המתחנות הממש־לה עד לאפס אחוז בחודשים האחרונים ולכ־4 אחוזים בממוצע שנתי. עם זה קשה לחשלים.

ראיתי קשישים מאושרים

מסגרת היעדכות קופת חולים לחתיבה השירות לאוכלוסיה הקשישה, הזקנים מעון זה.

מעון היום מטשקם בבנה בן שלוש קומות, שפופון ובזיר במרכז האבירים. תיפעול המעון מוטל על צוות מקצועי הנמצא לטיפול באוכלוסיה זו על בעיותיה.

ביום נהנים מהשירות בשנה 50 קשישים, המגיעים אל המעון עם בוקר ומוחזרים לבתיהם אחר־הצהריים. במשך היום, הם מקבלים טיפול שיחיוני, ריפוי בעיקוק הדרישות הנמצאות לפי הצורך, בנוסף לפעילות חברתית מגוונת. אחרות עשר הראשונ־ות נקבות אף הן במעון.

עד היום מטפילה שמת חולים ב יחידות מסוג זה. מעון יום המשיך יוקם, בשתתפות מל"ל־אביב.

ישראל קיסר, מזכ"ל ההסתדרות:

„בריאות אינה מוצר כלכלי"

השנה האחרונה תבעה מקבריטי ההסתדרות הרבה ריסון. הרבה כח. המשבר הכלכלי לתוכו נקלעה קופת חולים של ההסתדרות, שלא ברצונה, שלא בטובתה, הביא לסערה. לפחות מעל כלי התקשורת. דו"ח גדיש הטיל את עיקר האחריות למצבה של קופת־חולים על הממשלה. הדו"ח הטיל לא רק על קופת־חולים, אלא גם על הממשלה, השתתפות בהשגת הפתרון. למרות כל זאת, החולים וחברי הקופה, שנתקלו בתוצאות הצמצומים יחד עימם כלי התקשורת, שמו לא אחת את קופת חולים של ההסתדרות על ספסל הנאשמים.

בשעת חרום כמו בשעת חרום, ראשי קופת חולים היו עסוקים בבעיות הקיום, בנסיון לשמור על רמת שירות באילוצים תקציביים קשים. הגיבו מידי פעם בכלי התקשורת, ישראל קיסר, מזכ"ל ההסתדרות, עונה בכנות בפורום זה על מספר שאלות נוקבות.

שו: בראיון איתך הבעת התנגדות ל„אידיאולוגיות" חדשות, המצדיקות „אני מאי־פין בעיר הזאת, אבל מציעות שתי מערכות בריאות אחת לבעלי אמצעים ואחת לחסרי אמצעים. אתה חבל לתת דוגמאות?

ישראל קיסר: בהחלט. ארצות־הברית. שם מי־שחרו את שרותי הבריאות, הוריון את רמתם וייקרו אותם. אני רואה את חולשת המערכת האמריקנית בכך, שאדם צריך להיות עשיר כדי להיפטרות לעצמו להיות חולה.

שו: למה בעצם, שלא תהיה מערכת רפואית מרעיה. יוזמת חוקשית אז לאן?

ישראל קיסר: בהחלט. בשנה הקרובה לכסי־רות רפואי פרטי – עם בתי חולים ומרפאות פר־טיות לחלוטין? – שתבוא עליה הבדוה. אנחנו מרינה ומפשית, (ומגבית קלה) אבל לא תוך ניתול המערכה הבריאותית הקיימת. לאמון בשמוים סלקטיביים. הרוגע מכל בעיני, הוא כשמדברים, בכיכול, כשם העילות, קיצוץ תורים ורוצים לזי־כות בשרותים סלקטיביים במערכת הציבורית – של קופת־חולים או של המדינה. זוו ניצול לרעה של המערכת.

שו: אז אולי צריך פתרון אחר. אולי לא רק קי־פת־חולים של ההסתדרות?

ישראל קיסר (בפלחנות): אם המדינה היתה רוצה להקים את קופת־חולים, אפילו אם אנחנו מאמינים שזו טעות, הייתי מכין. הייתי אומר שזה לגיטימי. הבטחון הבריאות אחרות לא מבטיע על סיפור בשרות הרפואי. להיפך. אבלגלת ביתי הלי־ך־בור עשתה מהפך כזה – ולא פחות דבר.

שו: מדוע מחייבות הממשלה מלפי קופת־חולים דולמה? ואם אתה שלם עם מצב זה?

ישראל קיסר: משלות ישראל השתתפו בתקציבי קופת־חולים בשיעורים של 29–30 אחו־זים עד שנת 77. מאז מצומצם השתתפות הממש־לה עד לאפס אחוז בחודשים האחרונים ולכ־4 אחוזים בממוצע שנתי. עם זה קשה לחשלים.

„הגרוע מכל בעיני, הוא כשמדברים בכיכול בשם היעילות ורוצים לזכות בשרותים סלקטיביים תוך ניצול לרעה של המערכת"

ורבה שנים בלימודים ובהתמחות, יכול היה לב־חור מקצוע אחר ותרוכם פחות שבות הטקעה, לו עמדה בפניו פוטנציאלי של התעשרות.

בכוח, קיים בן חלק המבנל את הרחמית הצי־ורית ובלתמת הציבור, התרומה, הירצ המפוכר חרמה ונכונותה של ביתי־חולים להבאות פרטיות של נחוני ומקבלי השירות. זהו שחיתות מוסרית ציבורית.

מצד שני, צריך לחוק את רוב הרופאים, הרד־צים לחוק את המערכת הציבורית. לתת מקום לאותם שהפנע המבלכלי אינו ראשון במעלה לב־ביהם. שיוכלו לפתח קריירה מקצועית, בתנאי אחרי שיוכלו לעבוד בכבוד.

אליהו עמיקם

עיטור פטרוזיליה

עלי חיים מסר בתב אלי ויזל. שעורעשר מהם – רבה של נורוגיה. הרב מיכאל מלכיאור. אצל מהם קראי־ספר יהודים. היושבים בגולה, בכל רחבי העולם. כבל הספרים האלה – המרשה מלבי שקפים בשואה בפרשיון.

אין על מי כן מזהה המחבר עם השואה, כאילו לא כתב בעודו עולמנו: בעולם הגויים ובעולם המסוכן הרחוב של יהודי ישראל.

בגויים, המחוים את הסוטר עם קדוחו, המיתיומים אלון, ברובם הקובע, בהערצה הסקיצות המהולה בריגשי אשם. הם הסיכוו ואת הלבה לסעמה. הם רואים בו את הסגיר הגדול של הגדה מלכות הליל, אם להשתמש בביטוייו של ירלי ועדת פרס נובל, מר אגיל ארוויק, האשמשלת נורוגיה לשעבר.

אין להתעלם מן העובדה, שעדות היסטורית על האשה מעודדת גם איבה בקרב הגויים – הן בין אלה, שאינם רוצים להיזכר בשמעי העבר, הן בין אלה המומים חרשים לעברה.

אפר ליהודים – יהודי הישוב, המאורגן במסגרת ה„תנוך־תרבות", אינם מתייחסים באותה לעדות. הם מבקשים את נפשו של העד: „שחוף" – הם מוסקים.

מה, יש שני עולמות, שבהם שמו של ויזל אינו קשור לשואה ותם: א) אותם יהודי בריתהעדות המעוניינים בריחוקם; ב) מהם יהודים בגולה המעוניינים בשרה הזה.

אבל הראשונים קשור הזם ויזל לגשאלה – זה מהאי לא יערב לאוגנים בתנאי בארץ. אבל זוהי מעמדן עמלילה בעיר עד ראייה ושמיעה, אשר ויזל הוא הסופר אישית במסעו לבריתהמועצות – רבה של נורוגיה. הרב מיכאל מלכיאור.

אצל מהם קראי־ספר יהודים, היושבים בגולה, מתקשר הזם ויזל ליהודה. ומן הסתם גם עובדה זו לא תגעם לרבים כאן.

■■■

אך לא אלמן ישראל. יש מי שרואג לחסוך ממנו צער ועוגמת־נפש – הדברים, שסיפרת יגליעל על אלי ויזל, אינם מגעיים כלל לידיעת רובו של חעם היושב בציון. ועוד מספר עובדות בוודאי אינן ידועות לה למשל:

ויזל הא תתן של המחשים פרטים ספרותיים, מהם מן היוקרתיים בעולם. הוא בעל אדבעים רוקסוראאטים.

זה שש־עשרה שנה הוא פרופסור בכיר באוניברסיטת בוסטון. עשרים שנה הוא מופיע באולם „ל", המרכז הרוחני של יהודי ניו־יורק, בסדרות של הרצאות על נושאים יהודיים. להרצאות אלו, המרקיעות בתחילת החורף, משה לתושבי כרישים בתחילת האביב.

ב־1986 העניק לו הנשיא ריגן, בשם הקונגרס האמריקני, מדליון, שהוגמף לכבודו – By Act of Congress – השפליו מוטבע עליו. מצידו השני של המדליון – שני דפים של ספר פתוח, על הימני – מראה הר־הבית.

בשנת 1986 נחרט שמו על פסל החרות המחודש, וזה כבוד, שרק מעטים זכו לו.

לא אמנה את יתר הביבודים, שהריעפו עליו ועדיין מרעפים משני עברי האוקיאנוס. לא מזם מתעלל אני, כשמדובר בו. אם מספר אני עליהם, אין זה משום שהם חשובים בעיני, אלא מפני שהם חשובים בעיני המסתירים אותם מעיני הציבור הישראלי.

■■■

אותי אישית לא להטית נגד יהודי הנשיה חיל בגולה על חשבון ישראל. אבל אלה, המקדשים מסע־צלב על אלי ויזל – על מי ועל מה הם רוגזיהם? האם הם לומדים בכל הסופרים היהודים הישבים בגולה וכותבים בלע"ז?

האם מישהו הקים מה את בשוויים־זיגנר, הישוב באי־ארצות־הברית הכותב ביידיש, באשר הדעגנ לו פרס נובלי? האם מישהו בקש על הרמן דוק, שגם הוא כתב על השואה, בלי להתנפות בה בנוסף? ומה בדבר חיים מוטוק או מילים רוזן?

על הדיסטרוגיות הנה אדברם, כעמ כאן, אך בהזדרות. מכמ שהוא כתבה עולה, כי המואה ואתה אינומה יותר מכמי שאנו חושבים ומכמי שהוא מתוארת בי־רושם. ובכן, בעמ על הדיסטרוגיות, אבל לגיגי לא עשו בה. ואיש לא בא בטענות מדוע עלתה לארמיקה ולא חיגרה לפלסטין.

ליגיז לא עשו גם לגורבי שסיינבר, בעל המחזה שבו מופיע אדולף היטלר נבאום אל עם ישראל ולעיכם, מעל בימת תיאטרון לונדוני. המחזה מעך המוני צופים משועשעים, למראה יהודי המכהר אל שמו של הפיהרר, תוך הבטחת שמנה מדינת היהודים האורתים.

לפי סיפורו של היהודי, היטלר לא מת. הוא נשאר חי־חי וקיים – ביערות־עד של אמריקה הדרומית. שם נחמף בידי קלגני המוסד הישראלי (אלא מה, אולם הואיל ומדינת ישראל לא ויתה מעוניינת במהדורה חדשה של משפט־אייכמן, עדכו המחוסמים לחטוף משפט כלב־הנוגנב).

לשיא מגיעה הקנגה, כאשר היטלר־שסיינבר היהודי אומר לעמו, כי שסיינב־היטלר הגרמני הוא מייסדה של מדינת ישראל – בצלם, בצלם דמות הבניתו...

■■■

בעקבות המחזה פורסם ב„ידיעות אחרונות" מאמר, שבו דובר על אהבת־יונגים בין הנרצה לרוצחו – בין המחוסר הגלמי לייצגר סבון, שלבש גונגת צורת אדש ריח יהודי, לבין יצרן המסון.

תגובות אחרות למחזה, בעתונות הישראלית, היו חיוורות ורשות, בקו־הכל – אולי ארבעה או חמישה בלבד. אחד מהם היה חריף. האחרים נמתחה ביקורת בעמים „אמנותית", בכמפות משי.

הח"ת (תיעוד־ותרבות) היה הפעם המשבגו – לא שמע על ניבולי־פה הר־סנ'רתי, מן הסוג שהוטח באלי ויזל. לא גמות־רוח. לא כסאה. לא ליגיז. איש לא בדק את סמרו (ספר־ההשבונות) של המחזאי הדיטלרי. איש לא שקל את משמעוני. כדי לדעת בבמה שמן בחכות הדיאיאמו של הפירר, הבוש של מעמדי המבנה, אחרי הכל – שסיינבר לא הזיה שוגן, הוא לא כתב על תנרצחים. הוא כתב על הרוצחים על היטלר ועל מדינת ישראל.

למני שנגה הוא הגיע אצנן, לביקור קצר. לא היטלר. הטחוכאריוד שלו – שסיינבר. עליו ומוב לב. המוציע בסימפוזיון בחיפה ואפילו בטלוויזיה.

– שרשיבה – הוא חיוך בתשובה לשאלה – אני זוקק לשרשיבה מה אני – עיף

■■■

לפני כשבועיים כיבד את ארץ־הקודש בביקורו – מל בלן, חתן פרס נובל לספרות.

מל בלן הוא יהודי, תושב שיקאגו. הוא מעיר על עצמו, כי אין הוא סופר יהודי – הוא סופר אמריקני, ולעולם לא יכתוב אלא באנגלית, מה עוד אפשר לומר לזכותה – כן. הוא לא היה באושוויץ.

אם כן, עכשיו ניתן להבין מדוע לא נעשה בו ליגיז? בארץ המיוגן־ותרבות־מיפר, בעל־שם, חתן פרס־נובל, כותב אנגלית, חי בארצות־הברית, מבקר בארץ לעתים רחוקות ביקורו האחרון לפני עשר שנים, ומעיקר – הוא לא הכה באושוויץ.

עתה אפשר גם להבין מדוע נעשה ליגיז באלי ויזל? הוא חתן פרס־נובל. הוא יהודי. הוא כותב בשפה זרה – אמנם לא אנגלית אלא צרפתית עגום עברית ויידיש. הוא חי בארצות־הברית (אמנם לא בשיקאגו), הוא מבקר בארץ לפחות פעם אחת מדי שנה. הוא רואה בירושלים את ביתו. והיה באושוויץ וגם הפיר, קבל הפולם, על שחתו שם.

מובן כדי להבין זאת טוב יותר, יש להוסיף, כי מל בלן נתקבל כאן דווקא באהבה והתעניינה. ליקקו אותו מכל צד ועבר. ריפדו סבים ומרו לו, ונתלעגו מכל הגה שיצא מפיו. ולשיא התנאה הגיעו לעשות הדיוקדוחה משלה.

„האדם איבו מבחילילה ולבן אין לו שורשים: הוא משתנה, רבגוני ונע ונד..."

השורשים שלו, אלה שאינם, כמובן – מסתבר מתוך דברי – הקעים עמוקעמוק בשיקאגו ולא בירושלים.

אבל עיקר כל הקיקרים מקפל בספר, אשר הקדמנו בתוניים לתוכנו: „בקשתי אנו נמצאים מגיעו של תרבות קוסמופוליטית, שהבל שיכים אליה, לדבות הדדיות..."

מסך זה מסביר את הבל. הדיוק אין בו, כי מתי לא היו יהודים שרוים בתרבות קוסמופוליטית? הלא ומיוחות נאה לגאל אותם מסנה.

אם כן, הלו אינו מדבר רבר. הוא מסביא רק שם, שחוק ושרוך מרבר שיטוש, לתחליך האיבון היתרה, הנמשך ללא הדך, מיום הוחדבן, והמגיע בימים אלה לתוצאה מסוראה.

פרץ המוקבנו, שקרם בארץ אח פני של בלו, הוא טבעי – קהל בריות שורשים מכלי מובה לדוגרם, הנבול מרבבה, על שחוד לו אחד מהלאי לעיסה.

אך מי שחרבינ לאחרו, תחליך את חשק – „תחליך השלום" או „עיבה בין־לאומית" – חולם שיקבל על כך את רבע פרס־נובל לשלום. אולם להקיע מפהבנוו ועל גבו – הטלאי הישן, אמילו לא עשוי מפרוזלים.

(מאמר שלישי)

דידי מנוסי

תְּמוּנַת־מַצָּב, שֶׁמֵּרֹב רִתְחָה נִדְבַּר עָלֶיהָ בְּרֶחֶל בְּתֹךְ...

שְׁרִיר מְכֻנָּה אֶת זֶה שׁוּק־שֶׁל־סוּסִים,
מַר וַיְצָמוּ: תִּסְמֹנֶת־שֶׁל־גֶּטוֹ,
אוֹ בּוּאוּ בְּסִיר מְחֻלְצוֹת שֶׁל נִמְרוֹד
וְנַגְדִּיר אֶת הַעֶסֶק נָטוֹ.

הַיְמִי־קוֹרֶטְיָה הַיְחִידָה בְּמַזְרַח הַתִּיכוֹן –
הוּ אֵיזוֹ בְּדִיָּה מְכֻדֶּרֶת
כְּשֶׁהַשֶּׁתֶן עוֹלֶה אֶל רֹאשׁ נִבְחָרֵי
וְהַדְּמוֹקְרָטְיָה שֶׁלָּהֶם בְּתַחַת.

הַגַּעַל (נְלִי נֶפֶשׁ) נִשְׁפָּךְ עַל גְּדוֹתָיו,
דּוֹקְקִים זֶה אֶת זֶה כְּמַר־גַּזְרָיָא,
וְאַחַר כָּךְ רָצִים לְנַשֵּׁק מֵאָחוֹר
לְרֹב שִׁוּי וְלָרֹב עוֹבְדָיָה.

שֶׁעָתָם הַגְּדוֹלָה שֶׁל בִּפְלֵת־סִיעוֹת
שֶׁעֵר כֹּה הַתְּחִלּוּקוֹ עַל בְּבָנָה,
וְכָל מְמַנֶּה מֶלֶךְ – מְהַזְּרִיחַ הַשֶּׁר
וְעַד מוֹרְשָׁה וְקָהָנָא.

שְׁלוֹם? מִי שָׁלוֹם שֶׁנִּגִּיר לוֹ שָׁלוֹם?
מָה יְשׁוּב גּוֹרָלָהּ שֶׁל אֶרֶץ?
מַאֲשֶׁר יֵשׁ סִפּוּי לְהַחֲזִיר בִּתְשׁוּבָה
(לְמַמְשָׁל) אֶת הַשֵּׂמִים וְהָאָרֶץ.

וְגַם הַרְשִׁימָה שֶׁקּוֹרְאִים לָהּ „שָׁלוֹם"
רְשִׁימָה מְתֻקְדֶּמֶת בְּאֵלּוּ
לְמָרָה לַעֲשׂוֹת חֶשְׁבּוֹנוֹת שֶׁל עִתּוּי...
מַשְׁמָעוּ: גַּם אֶת פֶּלֶר הַרְעִילוּ.

בְּחִירוּת? מַה פִּתְאֹם? הַכֹּסֶא הַן מְתוּק
מִכָּל מַיִם גְּנוּבִים בַּסֵּתֶר,
לָעֹם הַמְסֻמָּם לֹא מַגִּיעַ יוֹתֵר
לְאַחַר שֶׁנִּתְּנוּ לָהֶם כָּתֶר.

אִי לְכָכָה אֵין דִּין וְדִין בְּמִמְרָן,
אֵי־לָכוּ מְתַעֲלְמִים מִכָּל צֶדֶע
וְשׁוֹלְחִים אֶת מִלּוּא לְרָחוּבוֹת חֲשׁוּכִים
לְהָבִיא אֶת אַבְרַהֲצִיָּא,

הַדּוֹרֵשׁ בְּמִדְבָּרָן אֶחָבוּ בְּמִנְזָמוֹ
(כְּמִצְוַת הַמּוֹרָה וְקָמָן שׁוֹשׁ),
וְגַם מְשַׁלְּמִים – כִּי הַיְצָר גָּדוֹל
וְכִסְפֵי־צְבוּר זֶה לֹא קְשִׁי.

הָעֶשֶׂר לְהַחֲזִיק בְּרֶבְרֵנוּת הַשִּׁלְטוֹן
וְלֹהוֹלִיוֹ אֶת בָּלָנוּ פְּחָטָם
עַד קֵץ – בְּצוּרָה שֶׁל קְרַב־אַחִים
רְאוּ שֶׁבְּרוֹן לְעַד אֶטֶם.

נ.ב.

אֲנִי עוֹד שָׁנָה בֶּן 60 – וּמֵעֵל
הָאִישׁ מִגַּחֲנִי בְּצִבְעוֹ
שֶׁאִם אֵין סִפּוּי לְשָׁלוֹם נִזְמָנִי
(הָאוֹרֵל) אוֹ אֲנָא אֲבוֹאוּ

עמוס קינן

מצב בלתי מוסרי

הדכדעה על עתיד העם והמדינה מתרחשת בכל מישורי הנוף והנפש. גם במישור המוסרי.

עם שאינו מסוגל להכריע הכרעה מוסרית לכאן או לכאן, מצוי, אוב־ייקטיבית, במצב בלתי מוסרי.

וכך, כאשר עם נמצא במצב בלתי מוסרי, יכול להתרחש החיזיון הבא:

לשמיר אין רוב וקשה לעשות שלום. לפרס אין רוב לעשות שלום.

לשמיר אין רוב למען ארץ ישר־אל השלמה. לפרס אין רוב לעשות מדינת ישראל השלמה.

ישראל היא דמוקרטיה שבה לאיש אין רוב.

בכל הארץ הזאת יש רק שניים־שלושה אנשים שיש להם רוב. האחד מהם הוא הרב פרץ, השני אורן אבו־הצירא. הוץ מאלה, לאיש אין רוב בארץ הזאת.

אלה האנשים שהם לשון המאוני־ים. אבל למאוניים שכאלה קראו נבי־אינו מאזני מירמה. מפני שאם פרץ ואבו־הצירא יטו את הכף לעבר הלי־כוד, תהיה כאן מירמה. ואם יטו אר־תה לעבר המערך, גם זאת תהיה מירמה.

★

האם מצב, שהוא דבר אובייקטי־בי, יכול להיות בלתי מוסרי?

גם על שאלה שכזאת, תהיה הת־שובה הישראליתו כן ולא.

ותשובה זו של כן ולא, היא הת־שובה האמיתית והיא האמת האבסור־דית של ישראל.

★

שני עיוורים בעין אחת אינם מה־זוים ביחד איש אחד שעיניו פקוחות. שני גידמים לא יתרשו ביחד תלם ישר. ושני קיטעים לא ירוצו כאיש אחד במרתון.

שאלות היפותטיות מעניינות:

אילו שמיר לא היה עיוור בעין אחת, האם היה לו רוכז ולהיפך: האם מפני ששמעון פרס עיוור בעין אחת, אין לו רוכז

אבל אלה שאלות היפותטיות. וכך אי כן: עצם העובדה שגם פרץ וגם אבו־הצירא יכולים, בכל עת שירצו, להטות את הכף הנה או הנה – ובשל שיקול שאינו ממין העניין שבו אנו נתבעים להכריע – פוסלת לא רק אותם מלהוות לשון־מאזניים. היא מוסלת גם את המאזניים עצמן, בהיותן מאזני־מירמה.

★

לפי שעה, איש אינו טורח לומר לנו אמת.

שמיר אינו אומר אמת באומרו שוועידה בינלאומית היא מירשם לא־סון, למלחמה. פרס אינו אומר לנו אמת באומרו שוועידה בינלאומית היא מסגרת בלתי מחייבת.

ועידה בינלאומית היא מירשם לא לאסון ולא למלחמה, אלא לש־לום. אבל ועידה בינלאומית היא מסגרת מחייבת, ועוד איך מחייבת.

כל ערבי שנכנס לוועידה לא יי־צא ממנה ער שלא עשה שלום עם ישראל. כל ישראלי שייכנס אליה לא ייצא ממנה מבלי שוויתר על ארץ ישראל השלמה.

זאת האמת האמיתית שאיש אינו רוצה לומר לנו אותה. שמיר אינו רו־צה לומר לנו שאם ווותר על ששתים נוכה בשלום. פרס אינו רוצה לומר לנו שנוכה בשלום, אבל רק אם נוו־תר על ששתים.

ובתוך אי־האמת ששניהם שוט־פים אותנו בה, יש אי־אמת נוספת: שמיר אינו אומר אמת באומרו שעם אש"ף לא ניתן לעשות שלום. פרס אינו אומר אמת באומרו שאפשר לה־גיע לשלום בלי אש"ף.

★

לי נדמה שגם פרס וגם שמיר נוהגים כפי שהם נוהגים, מפני שהם חשים, איש על פי דרכו, שהעם אינו מוכן לשמוע את האמת.

וכאן שאלה מוסרית: האם מותר למנהיג לא לומר אמת, רק אמת זאת כל האמת לעמו אם הוא סבור שהעם אינו רוצה לשמוע אותה?

והרי שמיר יודע היטב שלא נוכל לחיות במצב שבו לא־שלוב־לא־מלח־מה. ושאם לא שלום – רק עוד והרי נוהלי דם. עוד בתי קברות. והרי פרס יודע היטב שללא ויתור על כל השטחים וללא מדינה פלסטינית בה־נהנת אש"ף, לא ייכון שלום.

והרי שמיר יודע שאין לו מנדט לשלוח שוב אותנו ואת בניגו למוות.

והרי פרס יודע את מצבו האב־סורדי: איש שאין לו מנדט מנהל משא ומתן עם מלך שאין לו מנדט על נושא שבו לשניהם אין מנדט מאף־לא־אחד משני העמים הנוגעים בדבר – אנחנו והפלסטינים.

שניהם פועלים בתוך מסגרת אי־לוצים נופלצנית ואבסורדית, שני עיוורים בעין אחת המנהיגים, כל אחד מהם, מחציתו של עם קיטע וגי־דם. וכל אחד מהם מאמין שהוא חייב וגם יכול, לעשות זאת.

ואיך נדע האם העם קיטע וגידם מפני שמנהיגיו עיוורים בעין אחת, או האם המנהיגים עיוורים כי העם קיטע וגידם.

★

אני מניח שפרס יודע אך אינו רוצה לומר, שוועידה בינלאומית ללא אש"ף תסתיר בסופו של דבר גם את אש"ף, ביצרה דינמיקה קבוצתית שאין להימלט ממנה. סביר להניח שגם שמיר יודע זאת.

כשם שמותר להניח שגם פרס יו־דע שני דברים: שאי אפשר להכריע את גורל האיזור ללא בריית־המוע־צות, ושאין אמון בכך. וכשם שמותר להניח שגם שמיר יודע כל זאת הי־טב־היטב.

וכאן אנו מגיעים בכל זאת להב־דל מהותי, תהומי – בין שמיר לפרס. שמיר יודע את האמת אך מורד בה.

מורד בה על חשבון רמנו שייש־פך – ולשונא כרגיל – בשל נחישותו הנחרצת למרוד בה. מה שמקרב את מעמדו המוסרי למצב של רישעות, של רשע.

פרס יודע את האמת אך מעלים אותה, מטייח אותה. מה שאינו מקרב אותו למעלתו של צדיק.

★

כאן אנו עומדים.

עם שאינו רוצה לדעת ולשמוע את האמת. ברגע של אמת. עם מנוד־גים שאיש מהם אינו מעז לבוא ולו־מר לו את האמת, רק את האמת זאת כל האמת.

ומה יאת לעם שכזה עם מנהיגים שכאלה אם לא המצב שבו הרוב המכמה אותם ונוהג בם ומהווה את לשון מאזני המירמה הלאומיים, הוא הצמר פרץ־אבו־הצירא?

צחוק עשה לנו אלוהים, צחוק ללא־רחמים.

בועז עברון

תחבולתו של השטן

כל אחד משוחרי השלום בארץ, כדי להמחיש לעצמו על מה ניטש הקרב הפוליטי המתפתח עתה, חייב לקרוא את „הזמן הצהוב" – ריאיון המהמם של דוד גרוסמן על הגברה המערבית ועל מה שאנו עושים שם, ועל מה שמה שאנו עושים שם עושה לנו. דיווח לו הוקדש כל הגליון הקודם של „כתרת ראשית".

ומדוע? משום שבוויכוחים שלנו אנו שוקעים כל כך במלים ובנוסח אות ובתכסיסים פוליטיים, עד שאי־פילו אנו נעשים לעתים קהים לגבי הממשות האנושית, לגבי ריחה וטע־מה של המציאות. משום היותו של גרוסמן גם סופר מעולה, אמן, יש לדפורסו"ה הזאת ושהיא מעולה גם מהבחינה העתונאית הצרופה) עוצמה והלם של יצירה ספרותית, של התנ־סות בחוויה ראשונית ובלתי־אמצ־עית, הגורמים לנו שנחוש שאנו ממש נמצאים שם, בתוך האימה וה־נבוח והגועל. זוה קשה.

לא קל לקרוא את המסמך הזה. ויהיו כמובן מיד כאלה שיתגוננו מפ־ני מה שכתוב שם ויטענו שאילו היה המצב הפוך, היו הם מתנהגים הרבה יותר גרועו או שאחרי שמה שקרה ליהודים במשך הדורות אנו זכאים להתנהג כך „כדי להתגונן", או שאש"ף הם רוצחים ובשטחים „כולם אש"ף" – וכל יתר התירוצים העלו־בים והנבובים שבאמצעותם מסתת־רים אנשים מאחריות מאחורי סיגרה של הוויסטוריה.

★

זהו המסמך המתאים ביותר לפירסום עם התקרבותו של יום השנה ה־20 לפתיחת מלחמת ששת הי־מים, שיכלה להיות הפתח להשתל־בותנו באיזור ולהקמת קונפדרציה איזורית גרולה, משגשגת, חזקה, עצמאית ונייטרלית, שבה היינו אולי מגנים בכינור ראשון – אבל מתג־לית יותר ויותר כתחבולתו של השטן להתרבות ארצנו. וכשאתה קורא במס־מך אתה תרגש שמכל הסגולות של הסופר, החשובה ביותר היתה כאן אר־מץ־הלב: האומץ לדבר עם הערבים ולשמוע מפיהם עובדות המבטטות את פניך חרמה על היותך ישראלי ומ־עורדות רצון לקום ולברוח מכאן כדי שלא לשאת עוד באחריות העקיפה על הנעשה בשמך – והאומץ להסת־כל בלי שנאה גם במתנחלים, לשוחח איתם ולהציגם בקרירות אובייקטי־בית, כך שמהותם העלובה והרדודה מתגלית ביתר שאת, עם מליצותיהם הנבובות על „אחבת העם והארץ", שסויאתם, חוסר התרבות, צרות־המו־חין והקרתנות שלהם. (ויגמא נאה לכך ראינו השבוע על מירקע הסלו־ויזיה, בשמן הזית הנמלץ והריק שה־פיק תגן מורת בראיון איתו.)

המסמך הזה מתעד איך מתבצעת תחבולתו של השטן. הוא חושף בס־ניך את השנאה התהומית, ללא חמ־לה ולא ולא רוחלה, שמעורר הכינוס בלב הכבושים – ואת שנאת־הנגו שמפתחים נגדם הכובשים, שתגלתה בלי ספק לדכא בלב הכובשים את הבושה, האשמה והמצטון הרע שלהם ולהצדיק את מעשיהם. הוא חושף את הרקבון הפושה בנוף שלנו, כבשונו של אותו קיבוצניק צעיר המשפש כקצין שידותי המבחין (אולי הראשו הסטרותי הנוקב ביותר ברדת), ואשר כפי שכל הנתונים לשלטון נראים לו שקשים ומתוסרי אישיות, בהיותם נתונים לחסדו, מפסיד גם הוא את אישיותו והופך למסכה של „שליט", או בתיאור אותו עונש ללא הנקשר שהוטל על אחד מתושבי השטחים, וכשנתברר הטעות המשפטית נגד עליו השוטט עונש בדיוק באוזן הזי קופה שכבר ישב בכלא על סמ־סעיף אישום אחר שכלל לא נמצא בכתב האישום, סעיף ללא כל אחיזה בחוק, ובלבד שלא ייראה שוטט הכובשים עלול לבוא לכלל טעות ולהתנגלות חס־וחלילה כ„חס כאחד עצמו" בעיני הנכבשים. הרושם של עוצמה חשוב יותר מהכל. כך מעשר תים החוק והאנשים המעילים אותו.

★

ואני קופץ מכאן לעניין שלכו־רה אינו קשור במישרין במסמך זה, אבל הוא קשור בו מהתיתו יחוי כי לה, אולי בצדק, שטילו ספק בכנו־תם של פרס והמערך בנסיונם להבא לידי יצירה בינלאומית. אבל הבנה הסובייקטיבית אינה חשובה כאן, מה שחשוב הוא שהמסלנה הנדולה ביו־תר בארץ יוצאת סוף סוף בגלוי נגד המשך המדיניות שהיא עצמה היא שפתחה בה. מפני שסוף סוף הגלה לחרור למוחה הקולקטיבי ההכה שהמציאות האיומה שנוצרה בשטחים והנשקפת ב„זמן הצהוב" אולת מכר לה אותה עצמה. הכיבוש והשחיתה שהוא יוצר מגייסים אנשים ללימו וליומין, והם חוזרים תחת המעל.

הכרה זו, יחד עם הצעדים הפו־ניים שכבר נעשו, מפעילים תהליכ בלתי־הפיכים. הציבור יתרום, חדש מ צעקות ההשמצה המתחילות לחוש מע, יתחיל לתרהר שאם אנשים שניהלו את המדיניה שנים כה רבות ונושאים בתפקידים כה אחראיים מוכנים להסתבן בהכרזה שהיו מס־נים (מתבאים מסרימים) להיפגש אי־לו עם ערפאת, כפי שהכריז ויצמן ושאם פרס באמת קיים מגעים עם אש"ף – כפי שהאשימו חוגיו של שמיר – אולי אין חשד נורא כל כך. אולי לא כצעקתה.

אותה הסמצה עלולה אף להגו־לות כבומרנג, כצבר חשוב לקראת לגיטימציה של אש"ף כמאורגנו לר שא"רמתן בתורעת הציבור. ולשבה זו יש אולי חשיבות גרולה יותר לש־לוח אורוך מאשר להצלחתם או בשלו־נם של המהלכים הפוליטיים המוכר־ים.

כצפוי מראש

את „שיר הבטלנים" שפעתי לראשונה רק בשירור ה„אירוויזיון", מפני שאת הקרס־אירוויזיון האחרון, וכל אלה שלמניו, פרס לחלק מהרא־שון, לא שמעתי. אינני אוהב ואליון קולי. אבל כשנודע שהשר גדעון פת השמיע את השיר הלחלתי להזיון לו באירוע הגדול עצמו, שאף אותו הו־נחתי מזה שנים, ומאותן סיבות. והד־למות נבעה מהעובדה שלדעתי יש לשר פת טעם טוב. הוא מוכיר לי גברת אחת. מפיודעותינו, חובבת קולנע גרולה. כל פעם שהיא מרר־עה לו „סרט מפוים הוא „חסר טעם טוב" או „רעלי" אנו יודעים שאסור להתמיך אותו, ולהיפך. היא אף פעם לא איכזבה אותנו.

ואכן, לא התאכזבתי. השיר הצי־צוע מצחיקים להשחיה, תענוג. מה קרה לקהל הישראלי שבחר פעם במשהו עם רוח הכשר ועצמתוו אולי העם מתחיל לקבל קצת שכל והמ־שיח באמת עומד לבוא? ואז, אחרי קושניר ורסנר, ותתחילו לבוא כל השירים האחרים וקיבלתי געל־נפש וסגרתי את המקלט.

אבל באיזה מקום קינגה בי תקוה מסוחרת: אולי לא רק לעמנו קרה משהו, אלא גם לעולם הרחב נמאס אולי הפלסטיק הנוחלי של שירי האי־רוויזיון, ואולי באמת ייצא עם אד לגויים מציון, בדמותם של רבנו ושקשניר המפוזים ומתחבבים על הב־מה בפרוריה קסלנית על עיסמוד תפרים הרגיל שמז

אבל רי היה בשביים־שלושה ימי חים מהארצות המשתתפות בדי לה־עת ששום דבר לא נשתנה. האם כ־אולי גם ההצלחה הזאת של השיר אצלנו איננה מבטאת מגמה לבאות אלא תינה אירוע ורגע ומבדר. חקה יחזור במערה לדרך הישר, (כששמל־תי שוב את הגעייה המסתשבת־מסו־מרת־קיטשית של השיר הארי הזר־כה. ידעתי שהעולם גולש בשלוה, ולכך יישאר עד תוזיית המרים. ומבור־נת היא לאלה שבאותו סבבי נמנים על המיים.

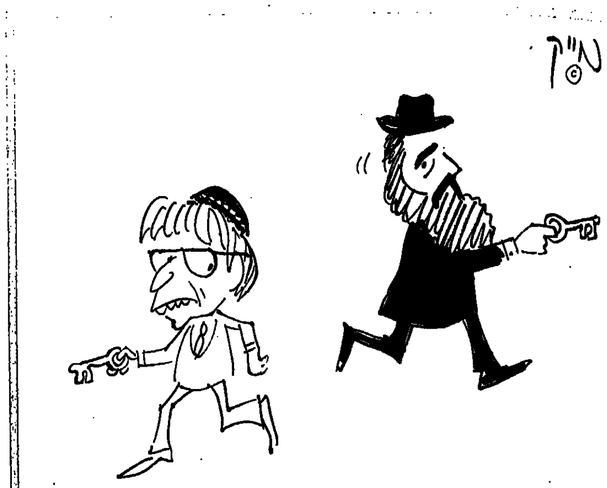

דוד שחם

כסף קטן

לחיפך!

אני לא מצליח להשתחרר מן הרושם שבעניין הקרמת הבחירות גם פרס וגם שמיר מתכוונים לתקוע ממה שהם אומרים.

אם פרס רוצה באמת ובתמים בבחירה עכשיו – אסור לו, על פי דעי השוק הפוליטי הישראלי, להכיר על כך. שהיי כך הוא מעלה את המחיר שיצטרך לשלם למפלגות הקטנות. ויותר מזה – הוא מאפשר שנהיה את המרינה שנים כה רבות ונושאים בתפקידים כה אחראיים מוכנים להסתבן בהכרזה שהיו מס־נים (מתבאים מסרימים) להיפגש אי־לו עם ערפאת, כפי שהכריז ויצמן ושאם פרס באמת קיים מגעים עם אש"ף – כפי שהאשימו חוגיו של שמיר – אולי אין חשד נורא כל כך. אולי לא כצעקתה.

אותה הסמצה עלולה אף להגו־לות כבומרנג, כצבר חשוב לקראת לגיטימציה של אש"ף כמאורגנו לר שא"רמתן בתורעת הציבור. ולשבה זו יש אולי חשיבות גרולה יותר לש־לוח אורוך מאשר להצלחתם או בשלו־נם של המהלכים הפוליטיים המוכר־ים.

★

ואני קופץ מכאן לעניין שלכו־רה אינו קשור במישרין במסמך זה, אבל הוא קשור בו מהתיתו יחוי כי לה, אולי בצדק, שטילו ספק בכנו־תם של פרס והמערך בנסיונם להבא לידי יצירה בינלאומית. אבל הבנה הסובייקטיבית אינה חשובה כאן, מה שחשוב הוא שהמסלנה הנדולה ביו־תר בארץ יוצאת סוף סוף בגלוי נגד המשך המדיניות שהיא עצמה היא שפתחה בה. מפני שסוף סוף הגלה לחרור למוחה הקולקטיבי ההכה שהמציאות האיומה שנוצרה בשטחים והנשקפת ב„זמן הצהוב" אולת מכר לה אותה עצמה. הכיבוש והשחיתה שהוא יוצר מגייסים אנשים ללימו וליומין, והם חוזרים תחת המעל.

הכרה זו, יחד עם הצעדים הפו־ניים שכבר נעשו, מפעילים תהליכ בלתי־הפיכים. הציבור יתרום, חדש מ צעקות ההשמצה המתחילות לחוש מע, יתחיל לתרהר שאם אנשים שניהלו את המרינה שנים כה רבות ונושאים בתפקידים כה אחראיים מוכנים להסתבן בהכרזה שהיו מס־נים (מתבאים מסרימים) להיפגש אי־לו עם ערפאת, כפי שהכריז ויצמן ושאם פרס באמת קיים מגעים עם אש"ף – כפי שהאשימו חוגיו של שמיר – אולי אין חשד נורא כל כ. אולי לא כצעקתה.

אותה הסמצה עלולה אף להגו־לות כבומרנג, כצבר חשוב לקראת לגיטימציה של אש"ף כמאורגנו לר שא"רמתן בתורעת הציבור. ולשבה זו יש אולי חשיבות גרולה יותר לש־לוח אורוך מאשר להצלחתם או בשלו־נם של המהלכים הפוליטיים המוכר־ים.

מתווים במעוף הדורים הבינ־מפלגתי.

לחתראות בעונה הבאה.

★

שולט בכיפה

במאמציו לאגור קולות הלך שמיר אצל המפד"ל. מהלך לגיטימי וגם – כקרוי בעגה התקשורתית – הזומגות צילום. ואכן, הלך־עימו צלם, שהנציח את ראש ממשלתנו יושב וכיפה לראשו.

אני מניח שאת הכיפה חבש משום שהעדיף כי הדבר ימצא חן בעיני מארחיו. מן המפד"ל. ובזה בדיוק העניין – האם מצא חן בעיניהם? איזה צורך יש לחם שמי שאינו חובש כיפה דרך קבע, יקשט בה את פרוחנו לצרכי צילומו?

אני מבין – ומכבד – מי שחובש כיפה כדי להפגין את אורח־חייו. הדתי. אני מבין שמי שמבקר במקום פולחן חובש כיפה, מתוך יחס של כבוד למקום ולבאיו. אבל איזה מין מקום פולחן הוא משרד המפד"ל? ומדוע לא יעירו ראשו המפד"ל לראש הממשלה שאינו חייב לחבוש כיפה במתיצתם, אם אינו חובשה תמידו?

או שהם מאמינים כי הכיפה – ולא הכונה או חסכל – הכיפה עצמה היא הערך. אם כך, הרי זו עבודת אלילים – אמונה כחומר, בכלי בקליפה – ולא ברוח. ואם יש ביניהם אנשי־רוח אמיתיים, מדאי שיעמידו אותם על כך.

זיוה ירביב

ועידה בינלאומית

גורבאצ'וב:

מה אתה אומר? ואורי זוהר? ופופיק ארנון?

דנג־סיאו־פינג:

אצל אורי זוהר אי אפשר לדעת. אבל אם נתנגד לכדורגל בשבת בירושלים, אולי הוא ישתכנע.

גורבאצ'וב:

השתגעת? אתה יודע מה יעשה לנו אותנו?!

תאצ'ר:

רגע אחד, אם נסגור בשבת את הקולנוע בפתח־תקוה, זה לא ירכך את עוברייה?

דנג־סיאו־פינג:

סין לא רוצה מלחמה עם דב תבורי.

ריינגן:

אני מציע שהמעצמות תצאנה בהצהרה משותפת בזכות גיור כהלכה.

גורבאצ'וב:

חרששני שזה לא יספיק. אלי רונן רוצה מקום ריאלי לכנסת.

דנג־סיאו־פינג:

המסעדן? אחיו של ג'קי?

תאצ'ר:

כן, אני כבר אדבר אתו, ואתה, גורבאצ'וב, תרים טלפון לאבו־חצירא ותגיע איתו לסיכום בכתב.

גורבאצ'וב:

יהיה בסדר, אני קונה ממנו אוניה של בקבוקי באבא־סאלי.

ריינגן:

לא יילך. רק אם נשכנע את אריק איינשטיין, שידבר עם אורי זוהר, שידבר עם הרב עובריה, רק אז יש סיכוי לשלום במזרח התיכון.

מלתעות היונה

אומרים שהרבנים פרץ, עובריה ואבו־חצירא הם יונים.

אבל רבנים יונים הם זן מיוחד של יונים. בניגוד לרבנים ניצים (מזן דרוקמן) שהם תמיד ניצים, רבנים יונים הם לפעמים שועלים.

בתנאים מאוד מיוחדים הם מוכנים גם להיות יונים. יונה זמנית, יונת דואר, יונה כהלכה, ויונת שלום.

מידת יוניותו של חרב היונה תלויה בגודל סיר הבשר שישימו לפניו, וכמובן בסיב הסטייק, ובזחות המלצר המגיש אותו.

כי רב יונה שייך למשפחת הטורפים. יצור שאינו יודע שובעה, המשנה את עורו לפי סוג המזון המוגש למלתעותיו.

יום אחד הוא בעד מלכות ישראל השלמה, ויום אחד הוא מוכן ליפול על צווארו של ערפאת.

אך מעל לכל החישובים הבנסטרונומים והקולינאריים, רב. יונה נשאר תמיד אדם מאמין, אדם שהאמונה היא בר לרגליו. וכמו שאמר הרב מורה הלכה, נצר לש"ס:

אני מאמין באמונה שלמה ביוניותי, אבל כל עוד לא אקבל תמורה עבורה, אאלץ לדבוק בניציותי הכפרייה.

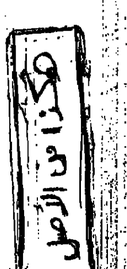

בעיניו של תייר

7% הנחה

15 הוילות האחרונות ברמות ב־7% הנחה

לרגל סיום איכלוסו של פרוייקט היוקרה "רמות",
חברת יובל־גד - מקבוצת כור, מציעה את 15 הוילות האחרונות
ב־7% הנחה לתקופה מוגבלת.
כן, עכשיו אתה יכול לרכוש וילה מקסימה עם גינה ענקית,
נוף משגע, אוויר צלול ואיכות חיים אמיתית.

רמות - וילה עם כל היתרונות:

- וילה על שתי קומות בשטח של 160 מ"ר • 5 חדרים • 3 מערכות שירותים
- מקלט פרטי • גינה צמודה • הסקה דירתית • חימום מים סולארי
- תכנון גמיש.

משכנתא מיוחדת על־סך - 55,000 ש"ח.

בוא לעלות בכמה רמות.

יובל גד בע"מ
מקבוצת מפעלי כור

בנין כלל, רח' יפו 97 ירושלים, טל' 02-234494/5.

ידיעות אחרונות עמוד 19

נתן ברון

מה קרה?

דומטוס לגיר־ירוק זה עתה המריא, ושמעון פרס התרווח בכסאו, פשם את רגליו קדימה, והחל להרהר במה שעבר עליו בשבוע האחרון.

מה קרה? שאל את עצמו שוב ושוב. איך הסתבך כליכך העניין הזה, של הוועידה הבינלאומית? מדוע התקשל כל העסק? למרות עייפותו, תוצאה של ימים מייגעים ולילות ללא שינה, שיחזר פרס את מהלכיו בחודשים האחרונים. כמה פגישות, כמה שעות הקדיש לעניין, כמה טיסות ונסיעות ושיחים ערך ברחבי העולם. הנגן, חוץ ימים ספורים ממש, ירד הכל לטמיון. והרי הכל היה בחישב־ייד ממש.

הימהום מנועי המטוס, התמימות שבאוויר והעייפות המצטברת של מ"מ ראש־הממשלה ושר החוץ החלו לפעול את פעולתם, והוא שקע בתרדמה עזה.

■■■

– ובחלומו – הכל יכול היה להיות אחרת.

שמעון פרס, איש מבלני מאין כמותו, עם עקשנות וכוח־התמדה, מתחיל במהלך לקראת שלום. הכל הוא עושה בחשאיות גמורה, אבל תוך שיתוף פעולה עם הצד השני בממשלה. הוא יכול היה ללמוד ממנחם בגין ומשה דיין כיצד לנהל מו"מ חשאי עם הערבים: הרי עד בואו של סאדאת בנובמבר 1977 (רק 4־5 חודשים אחרי הקמת הממשלה החדשה!) היו עשרות פגישות חשאיות בין נציגים ישראליים, ערבים ואמריקאיים. מדוע לא רלף או מאומה? מדוע לא נוהל אז הכל לעיני המצלמות?

שמעון פרס, מבעד לקורי החלום, מדרדר באפשטיות שעמדו, להציגו כמבצע אישי על־מנת להתברך בהישג (אם יהיה); לא לבצע את כל המהלכים בסיגנון שמזכיר חבורות־ילדים בבית־ספר עממי („אל תגלד לו שום דבר, הכל יישאר סוד ביניינו").

איך לא הבנתי, מהדהד פרס בחלומו, שיותר חשוב להגיע להסדר כלשהו עם יצחק שמיר מאשר עם חוסיין וג'ורג' שולץ?

כן, כן, הוא חולם, הכל יכול היה להיות הרבה יותר טוב, לולא שמעתי לעצתם של הילדים האלה, הסובבים אותי. נכון, שבגילם הייתי מעורב בעניינים לא־פחות חשובים, ובן־גוריון נתן לי לרוץ. אבל איכשהו נרמה לי, שהילדים האלה באמת משחקים בפוליטיקה עולמית, בלי רקע מספיק, בלי הבנה, והעיקר: בלי אמונה ונאמנות כמו שהיו לי לפני 30 שנה. איך הסתבכתי איתם, איך.

ואז מזדעזע הממוח לשניה בכיס־אוויר פתאומי, ושמעון פרס מתעורר מן השינה – ומן החלום.

■■■

המציאות, כידוע, שונה מן החלום. המציאות הפוליטית היא, ששמעון פרס הוכה מכה קשה מאוד בשבוע האחרון. אם לא יתעשת במהרה, ויבין את המתרחש – ההידרדרות רק תימשך, ובמקרו ייפגע עוד יותר.

מעניין, כיצד זה לא הבין שמעון פרס לאיזו מלכודת הוא נכנס, כאשר הוא משלב את עניין הוועידה הבינלאומית עם הקרמת הבחירות. הרי כל ילד מבין, כי שני הדברים אינם מתחברים בהכרח.

ושי"מ לא את פרס – את הרב יצחק פרץ צריך לשלוח למו"מ עם חוסיין. הוא כבר היה מוציא לו את המיץ בחיוכים ובדברי־תורה ובסבר פנים יפות ובצחצחות־לשון. אבל, בשורה התחתונה, הוא ברור לכולם בחירות עכשיו? מה פתאום!

וכך הלאה, וכך הלאה. הילדים הסובבים את פרס, גם אינם יודעים חשבון, כנראה. מי אמר לפרס שיש סיכוי להקדים הבחירות? מי הטיעה אותו בצורה כה מביישת? מי גרם לו להריאה כפי שהוא נראה עכשיו?

שהרי ברור לכל, ששמעון פרס נשאר ללא נייסות וללא כלי־נשק. אין לו במה לאיים ואין לו עם מה למעול. הוא ימשיך למרסר קצת עם עניין הוועידה הבינלאומית, ובעוד שבוע־שבועיים הכל יירגע וישתתק. אבל את הנזק שנגרם – קשה מאוד לתקן.

■■■

בראש ובראשונה – יסבול עכשיו פרס מחבריו הטובים. במפלגתו. אלה שהסיתו אותו, ואמרו לו „כמה אתה גדול", ושמחו אותו „להכניס להם", ונתנו לו כל מיני רעיונות – כל אלה עכשיו יפנו את גבם ויגידו שהוא „גמר את הסוס". במערך יבינו, כי שמעון פרס הפסיד במכה אחת מה שכבנה במשך שנתיים, ופי יקר מי ינשוף עכשיו בעורפו כדי לקחת ממנו את כתר המנהיגות.

דבר אחר ברור: רעיון הוועידה הבינלאומית, שמתחילה לא מן ברור אם הוא רעיון מוצלח מבחינת דעת הקהל הישראלית, ואולי כרעיון־בפל. כליכך הרבה בעיות, כליכך הרבה דברים לא נפתרים, כליכך הרבה פרצות – עד שממש קשה להאמין, שאדם רציני כשמעון פרס מעורב בכך.

גם על כך, בוודאי, מהרהר לו מ"מ ראש הממשלה ושר החוץ במטוס לארצות־הברית.

למניו: לא לנטות להרוויח רווח פוליטי פרטי מכל הנשא הזה לא

ועדת אבן: 16 תשובות ל־16 שאלות

(המשך מעמוד 9)

ארה"ב. איך אתה מתייחס לחלקם של ראש הממשלה, שר הבטחון ושר החוץ למהלכים אלה? האם אתה שלם עם פעילות הצוות שמונה לטפל במרשה (שלום, כסמ, בראון)?

ראש הממשלה דאז, שמעון פרס, שמע בראשונה, ב־22 בנובמבר 1985, מפי מנכ"ל משרד הבטחון דאז מנחם מרון, על חשיפתו של פולארד. פרס ריאזן מיד לממלא מקומו, יצחק שמיר. שר הבטחון יצחק רבין חזר למחרת מוריל. כעבור יומיים הוחלה שרשרת של ריונים ב־צימצום הנזקים ביחסים עם ארה"ב", שותפי הסוד הם בעיקר פרס, רבין ושמיר, ראשי השב"כ, מנכ"לי משרדי החוץ והבטחון, הרמטכ"ל והמוכיר הצבאי של שר הבטחון. מאחר וראש לק"מ, רפי איתן, הודיע באוזני חוד משמעי, כי הוא נוטל על עצמו את האחריות, למרשת פולארד, ראה בכך ראש השב"כ, אברהם שלום, מוצא מן המסך ביחסים עם ארה"ב: האשם העיקרי מוזה באשמה. עקב כך ייינקטו צעדים ארגוניים ואישיים. ואולם הדרג המדיני חשב שזה אינו מספיק. על שלום, יחד עם סמנכ"ל משרד החוץ חנן בראון והפרקליט רם כספי, הוטל להכין את ההערכות הישראלית בהקשר עם התגובה האמריקנית הקשה. מברקים ששיגר אליהם שמיר, בידיעת פרס ורבין, לא הספיקו. פנייה טלפונית דרמטית ממזכיר המדינה, ג'ורג שולץ, לפרס, היא שנתנה את הטון. שולץ תבע שיתוף פעולה מלא ומהיר, ויהודי המערבים במקרה ומסירת המסמכים.

מערכת הדיווים בישראל מצויעה על מבוכה פנימית קשה, תחושה של פאניקה וחלם. בשלב מסויים של הוויכוח הפנימי הוכנסו לדיון גם הקבינט וגם ועדת אבן – (שלימים ייאמר בה, כי התיאור של פרס על ביוסו והפעלתו של פולארד לא היה מדוייק, ולהגנת פרס ייאמר, כי דיווח את מה ששמע מהדרג המבצע).

השאלה המרכזית היא כיצד לאחר את הדליקה ולמנוע ככל האפשר פגיעה ביחסי ישראל־ארה"ב. מצד אחד קיים הכלל שאף מדינה אינה מודה לעולם בריגול אצל המדינה האחרת, ומצד שני אין יודעים כאן מה יודעת ארה"ב. צילו של עסקיביש ריחף על הדיוונים. הדרג המדיני ושותפי הסוד התקשו בחיזוי המהלכים. שכן מדי פעם הפתיעו האמריקנים במידע נוסף מבדר, כשחשדותיהם גברו והלכו. הדרג המדיני תלה תקוות בצוות של אברהם שלום, שתחר להגיע, והגיע, להסכם עם האמריקנים.

היום, לאחר בריקת הסיפול הן של הדרג המדיני הן של ועדת שלום, נמתחה בוועדה ביקורת קשה על שני הגורמים, וליקויים לא מעטים בדרך עבודתה של ועדת שלום.

12. מהי חתייחסותך למהלך קידומו של אביאם סלע?

זהו מהלך שיש לקשור אליו את הדרגים, המדיני והצבאי, שהיו מעורבים במערכת קבלת ההחלטות שקדמה לכך, בוועדה מוסכם שהיה צריך להמתין עד לאחר משפטו של פולארד. אלה שהיו צריכים לחשוב על כך לא עשו, משום מה, את עוצמת התגובה האמריקנית.

13. האם אתה סבור, שהממשלה קיימה את חתחייבותה „לקרוא לחשבון" את רפי איתן?

כן ולא. כן, משום שהוא הודח מכהונת ראש הלק"מ. לא, כי היה צריך להמתין פרק זמן ש

14. מה דעתך על אופן הנשמת הודעות של הדרג האמריקני לשיתוף הפעולה עם ארה"ב?

ההשגות האמריקניות היו מצויות בכל פעם ולכן ברור שלא ניתן היה לסיים את הפרשה בקלות מרשלם. עם זאת הרשמעה ריעה, שאולמלא נשמ הדרג המדיני בתחילת הטיפול, היה מדה המצ ניתן היה לרכך את עוצמת הלחץ האמריקני.

15. מה דעתך על החסברה של כל הדרגים הישראליים לאחר חשיפת המבצע ואחר מ הדין של פולארד?

לנוכח המבוכה ששררה בצמרת לא ניתן לגבש מערכת הסברה מושלמת.

16. האם אתה סבור, שועדת המשנה מוסמ להציע המלצות לשיפור סידורי הסיקה והביקו של גורמים ממשלתיים בתחומי פעולת הרשות

בעקבות פרשת השב"כ הוכנסו כבר שינוי כאמור. גם מפרשה זו ניתן לחסיק לקחים נוספ שמקומם ברו"ח חסוי.

בס"ד
ישיבת בני עקיבא כפר הרואה
ארגון הבוגרים

מתכבדים להזמין את ציבור הבוגרים, הורים

לסעודת ערב חגיגית

שתתקיים אייח בניסן ראשון, י' ניסן תש"ן, ב.אולמי כרמל, חיפה בשעה 19.00

בהשתתפות:
ראשי הישיבה, הרב מ.צ. נריה, הרב א. צוקרמן ושאר לנציגי הרבה לבולון הרב

בתכנית האמנותית:
הזמורת הישיבה בנצוחו של מר י. קיקר
החזן מרדכי רונן – בוגר הישיבה.

כרטיסים ותוספות ניתן לסמוך: לת.ד. 4198 חיפה
אבי: עו"ד מנחם הראל 04-668196, עו"ד עקיבא הרב 04-668034
ערב ליפשיץ מנחם 04-241583, עו"ד נחום פרשה 04-668034
מלבמבוך אביתמר 04-644718, מר בני יחזקאל 04-668034
משה 04-377177, ד"ר שאי חיד (מזכירות) 04-668034
יעקב 04-388161

למוסד ממלכתי דרושות שמרות
בבתים בודדים
או דירות
בקומה ראשונה בגות
חדרים מרוחטים + טלפ
1. בשרון חדרומי – כפר
רעננה, מגדיאל.
2. בעמולה.
3. בקריית־שמונה.
4. בנחריה.
ללא דמי תיווך

מקורות חברת מים בע"מ
רח' המלך ד, אזור התעשיה חולון

היחידה באזור התעשיה בחולון:

★ ש.ח.מ-שרות'ים חשמל'יים מכנ'ים בע"מ
★ מינהל הפיתוח - ציוד מכני כבד
★ מינהל הפיתוח-מחוז הדרום
★ המחסן הראש'

מודיעות כי החל מיום ב' 18.5.87
יוחלף מספר הטלפון מ: 03-806111

03-5572626

הודעה לחברת בקו אחדד על ראשי בארות
הזרע ושירי המים

ארפאת אקופונקטורה
אם אתה/ה סובל/ת מ: כאבי ראש, מיגרנה, כאבים, או כאבים חדשים ומתמשכים
מיתקלות סוגי נתיבי הדם בגוף, בעיות מעיים, הקאות
הדרדרות אלרגיות
אם אתה/ה רוצה לאבד משקל, מעשן/ת, אם אתה/ה
לגמילה מעישון, מגמילה לסמים, אם אתה/ה
לגמילה מאלכוהול
אם אתה/ה רוצה לקבל לקבוע לך תאריכים גם
לשלילת הריון, מניעת הריון
מגמילה לאחר ניתוח, מכאבי גב
רח' מרשון 3, תל אביב, טל' 03-234569 ת.ד. 7, מקבוצת מפעלי כור

BOSTON UNIVERSITY
BEN-GURION UNIVERSITY OF THE NEGEV

WHAT ARE YOU DOING TO ASSURE THE QUALITY OF YOUR FUTURE?

MASTER OF SCIENCE IN MANAGEMENT

AN AMERICAN GRADUATE DEGREE IN BUSINESS ADMINISTRATION/MANAGEMENT

Entire 12-course curriculum taught in the English language.
- M.S.M. degree may be completed in one Calendar year of intensive full time study, or two year's part time.
- Admission three times each year - January, May, September.
- Scholarships and tuition assistance available.
- Full campus facilities.
- All qualified undergraduate degrees accepted.
- Three program options:
  - Fulltime: Four courses each week
  - Part-time: Two courses each week
  - Concentrated part-time: Two courses, one day each week.

NOW ACCEPTING APPLICATIONS FOR FALL TERM BEGINING SEPTEMBER, 1987.

For program information, admission requirements, and applications, write the Chairman:
Boston University — Ben-Gurion University of the Negev
M.S.M. Program, P.O.B. 653, Beer Sheva
Telephone: (057)31144

„ההיסטוריה שאנו עוסקים בה היא תיאורית ולא עובדתית"

מחדלים כסיבות היסטוריות

מאת יגאל עילם

אליעזר ויגריב, חשיבה היסטורית, האוניברסיטה המפתוחה, כרך א', 496 עמ', כרך ב' (מקראה), 372 עמ'.

העיסוק בפילוסופיה של ההיסטוריה היה פרובלמאטי מאז ומתמיד. היסטוריונים רציניים אוהבים אמנם להתחלפקח בכל שעה נושר על משמעות העיסוק בהיסטוריה, אך הם נוהים מהליגרי יתר־על־המידה אחרי יצר לגם זה. היסטוריונים אינם מעיזים לחרוג הרבה מעבר לגדלות הברורות שמציבה בפניהם הויסקפילניה ההיסטוריוגרפית. לעומת זאת, הם נוטים לצאת חוצץ, כאיש אחד, כנגד נסיונותיהם המגושמים של פילוסופים מודמנים, שנואלו לחדור לתחומם ולהשפיע הכללות על טיבה של בתיבת ההיסטוריה.

יחודה של ההיסטוריה

הפילוסופיה של ההיסטוריה היא קודם כל ענף של הפילוסופיה ולא של ההיסטוריה. אך שלא כענפים אחרים המשייכים לפילוסופיה של המדעים, היא מעודדת התנגדות מצד בעלי־המיקצוע הנוגעים בדבר. ההיסטוריונים טוענים בדרך־כלל ליייחוד והיחיד האיטוף של מקצועם. בכל ענפי־המדע האחרים – בוודאי במדעי־הטבע, אך גם במדעי־החברה (סוציולוגיה, כלכלה) – אין אנו

איור: דני קומון

מוצאים התנגדות כזאת, והסיבה לכך היא כנראה משעמה בכל המדעים האלה מקובלת התקיעה הדרישה אחר תוקפם, דגמים כלליים, תיאוריה מקיפה. לא כן בהיסטוריוגרפיה. ההיסטוריונים, מאז ברדוטוס ותוקידידס, עוד לא נמנו וגמרו, אם תמציתם העיקרי הוא „רע" לספר את סיפור המעשים שהיו או גם להסביר אותם. מכל מקום, ההיסטוריונים רוגזם כמולם מסביבם, כי הומור ההיסטוריה אינו מוכל הכללות.

השאלה, אם ניתן בכלל לספר סיפור משמעותי, קל וחומר להסביר את השתלשלותו, ללא הוקעת הכללות כלשהן – היא שאלה נכבדה, שעליה חושבי אין ההיסטוריונים מסוגלים לחשיב תשובה משכנעת. הנה זו השאלה שבשלה כנראה מקדישים ההיסטוריונים להתחמק לצמוח בהכללות הכרוכים כללים ומנהגים המגבהים הכלליים לסרי) ולרדוף מעבר מיתר לסמצע שלהם. ודבה לומרו ההיסטוריונים יודעים, כי אין הם מסוגלים להגן על הטענה הכללית שמעוררי הסבריהם, על כן הם מכבנים לוותר מראש על דגמים והיסטוריים. התוצאה הבלתי־נמנעת היא, שעיר הימים עשה לחבריע בשאלה, אם ההיסטוריון המצוי הוא אי־מדעי או סתם עתונאי חעיסק בעבר.

לא הנאתי את כל הטלטלנות הזאת אלא כדי לקרב את הקורא אל תחום העניינים, שבהם עוסק אליעזר ויגריב בספרו „חשיבה היסטורית". ספר זה הוא בבחינה אירוע של ממש, ויש לברך עליו בכל לב. שכן זו פעם ראשונה שעומדת לרשות הסטודנט המתעניין בתולדות בשפה העברית עבודת־יסודות כזו מקיפה ועשירה על־אודות הנושא. השאלות המצוצות בו, יש בהן עניין וגירוי מיתור לכל מי שהתיסטוריה מהווה נדבך חשוב בראייתו העולם שלו.

לספר שני כרכים. הכרך הראשון, „מרקים בפילוסופיה של היסטוריה" (לגמה לא „פילוסופיה של היסטוריה"), הוא בבחינת נסיון אמיץ להקיף את הסוגיות העיקריות המסיבות את הפילוסופיה של ההיסטוריה – אם לא את ההיסטוריונים עצמם – דאת המסכלות האשונות, שתנגשנו בשלושים השנים האחרונות. הכרך השני, „עובדי מאמרים בפילוסופיה של היסטוריה" הוא בבחינת מקראה, המכלולה את הכרך הראשון ומביאה, אם ובריבוים של הקצוות הבולטים, שרעותיהם מסמיות את הטלר לדיבורו של ויגריב. ברקים שלוף אתרנו בביקורת הכרך הראשון, אך לגבי הכרך השני יש לתמוה על המשמטה של כמה פלוסופים בתחום זה, כמו פרנ בלון, אוראליב קאר, פטריק גארדינר וכן קרל פופר. ניש מאש טעם לפגום בכך, שלא נכלל נתן רזנשטייך שלנו בדיסיה זו, הלא כן הדיסיה הביבליוגרפית העשירה נפסד שמה.

הנאם „חשיבה היסטורית" הוא ספר ליסוד מדעי – אם לשמוש את סגרו של ויגריב עליהי תגרדיים האינדיקטיבים שהוא מפסיק – הרינו מכלא את יעודו. הוא אם ודרישה מספר־לימוד שוב הוא, שהספק לקורא יסודות אינתים בתחום – הרי „חשיבה היסטורית" אינו שמרי בכמות, הוא מרגיש כמו פרובלמאטי הוא המצב ושהרי הוים בתחום הזה, ואולי בעמשבות הפילוסופית בתן לקנות בכלל.

בעריכת איקי סתוני

ויגריב אינו סורח להבהיר כהלכה את מושגי־היסוד בפילוסופיה של ההיסטוריה. קודם כל, אין המחבר מעמיד את הקורא על ההבחנה הידועה בין שני המובנים של המלה „היסטוריה": היסטוריה כעובדה, כדבר אמפירי, כסך כל האירועים שהיו; והיסטוריה כתיאור האירועים שהיו. ההיסטוריון, שכה אנו עוסקים באופן ישיר, היא לעולם הראשון, ואין לנו לדעת אם ההיסטוריה כעובדה, הטעי, שאינו ניתן לגישור בין ההיסטוריה כעובדה לבין ההיסטוריוגרפיה, הוא שמוליד את רוב השאלות, שעימן מתמודדת הדיסציפלינה הפילוסופית של ההיסטוריה. אבל פער זה אינו מוקשה יותר, באופן עקיבי, מן הטעי, שאינו ניתן לגישור, בין המציאות האמפירית, לבין ההכרה השכלית שלנו. זו הדי בעיית ההכרה הקלאסית, המונות ביטוי כל חוחשבה הפילוסופית. בעיה זו מתחילה בקבלעת הסמך, אם מה שאנו תופסים בהכרתנו, אכן תואם מצב הדברים כמות שהם „באמת".

כתוצאה מהקיר דיון שיטתי ובהיר בהבחנה שבין היסטוריה כ„עובדה" לבין היסטוריה כ„תיאור" נוצה ויגריב להתחבך ללא מוצא בהצגת חיבות בין האמפירי לבין הרציונאלי. לבין האמבולה האנטי־ראליסטית בקרב הפילוסופים של ההיסטוריה, ויכוח זה מסמל עדות עצומה להתלוכדות־ההתנגדות. הטוררים הוים בתחומי־הדיון הפילוסופיים. לכאורה, הרי זה המשך הויכוח ההיסטורי בין ריאליסטים לאוריאליסטים ובין ריאליסטים לנומינליסטים בתחום הפילוסופיה. אך לאמיתו של דבר זה ויכוח פרומה בין שתי אמכולות ריאליסטיות. ה„אנטי־ריאליסטים" אינם אלא ממשיכי האמכולה הספקנית, בלבוש מוכר של אינסטרומנטליזם או פראגמטיזם. ויגריב, למרבה הצער, אינו עומד על ההבדל בין האמכולות הספקניות לבין האמכולות האי־ריאליסטית. דבר אחר הוא לטעון, כי לדברים מוצה לנו אין קיום כללי; ודבר אחר הוא לטעון, כי אין אנו מוגלים לתמוס אם הדברים שמחוצה לנו אלא כדרך שמכתיבים לנו דפוסי הכרתנו. הטעמה הראשונה מכחישה את קיום המציאות מחוצה לנו. הטענה השניה אינה מכחישה קיומם של דברים מחוצה לנו, היא רק מעמידה אותנו בצדק על מיגבלותינו של תיאוריית ה„באמת" בה הסיקדות לבין תיאוריה הכרתיים.

והוא הדין בהיסטוריה. דבר אחר הוא להכחיש את עובדתיותם של אירועי־העבר; ודבר אחר הוא לטעון, כי אין לנו גישה אל העובדות אלא באמצעות הדעיות המקורות. ה„אנטי־ריאליסטים" שבקרב הפילוסופיה הרי אינם מנסים לבקש, כי תיאוריו של ההיסטוריון הם פרי דמיונו ואו הכרתו בלבד. אפשר אמנם לערער תמיד על מידת התאמתה בין הדעיות לבין האירועים „עצמם", אך בסופו של דבר שום מדע אינו יכול לוותר על הנחת קיומם של הדברים, שאותם הוא מבקש לדעת. זו מאוטולוגיה, ועל כן אמת משמעה, על מה, אם כן, מתחסך אותו „אנטי־ריאליזם"?

הגדרות חלשות

אי־בהירות מושגית מלווה את הדיון גם בנושאים חשובים אחרים, שהם מעניין הפילוסופיה של ההיסטוריה. בולטת ביניהם בעיית ההסבר בהיסטוריה. גם כאן אין ויגריב מורח דיו להבהיר, מהו הסבר בכלל, ובהסבר בהיסטוריה בפרט. כתוצאה מכך, הוא הועה יותר שם הקורא ביער סבוך בו מרובים עצי־הסרק, שלא נוי בהם ולא פרי. קודם כל, יש להבחין בין השאלה האם ניתן בכלל הסבר מוריע או רציונאלי, שאינו גורר אם הסרם בין הכללי לבין השאלה האם דגם הסבר כזה ניתן להחיל גם על הדיון ההיסטוריוגרפי, לאור הנתונים המיוחדים של התחום (הר־עפמתם של האירועים ההיסטוריים, הגורם האנושי הריכוני חושש המעולה שלו). ויגריב מסייע לדיסיטוש הבחנה זו עליידי חצנה, שאינה מדוייקת דיון, של תדגם המסמליאני, המשמש אכן־מיגנה בכל דיון פילוסופי על ההסבר במדעים (והיסטוריה בכלל זה). „להסביר אירוע (עליפי המסל) – קובע ויגריב – פירושו, להראות שהיה צפוי". זהו מירוש מטעה, כיוון שהוא מוסר רק את הרוכב הפסיכולוגי של ההסבר, ולא את מהות ההסבר. השאלה נשארתו כיצד תופסת הבריתנו את האירוע הלא־צפוי לצפוי והתשובה ההמפליאנית הינה: עליידי שיכנו של האירוע התמונה למסגרת של תופעה כללית (חוק כללי). אך כפי שמנסח זאת המסל – עליידי „שיעבור דרוקטיבי של העובדה־הסבר לעקרונות בעלי אופי של חוקים כלליים" (נמתאר „הסבר במדע ובהיסטוריה", המופיע בכרך השני של „חשיבה היסטורית", עמ' 43).

בשל עמדתו המעמדת של ויגריב בעניין ההסבר, הוא נוטה ללכת שולל חוקים כלליים, שאינן מסוג הטעיה. כאילו נרדש מן ההיסטוריונים שיפיקו חוקים כלליים, בנוגע בפרעי הסבע. לאו דוקא! ההיסטוריונים יכולים להמשיך בפראקטיקה הנוכחית שלהם כמקדמת דנא. אך עליהם לדעת, כי כשהם מסמיכים הסבר לאירועים פרטיים, הרי הם מתחייבים לו לחוקים כלליים (דדוקטיביים או אמתכדרתיים). בין אם הם מודעים לכך, ובין אם לאו. גם כשהם באים להסביר התנהגות של אדם באמצעות נורמות־התנהגות חברתיות מקובלות – שהן כשלעצמן מקיפות ופרטיות – הרי חפיר מובלעת בהסבר המבללה השבעה, כי כי־ראדם, בדרך־כלל, נוטים לציית לנורמות החברתיות המקובלות. אם, אחר־כ כמלות הכל, המוקים הכלליים המתקבלים מהסבריהם הם קלושים מאד ומפוקפקים, הרי זה מעיד, על סיב ההסברים, ולא על חולשת הנורמה־הסבר הרציונאלי, שהיא אחד ואין עלה.

ובכן, דומה שויגריב אינו עד דיו למשמעות הרבה הדדוקטיבי של ההסבר, שהוא תקף בכתיבה אנליטית (בחינה הנקבעת עליידי רפוי־הדשיבה הרציונאלית שלנו) ואינו תלוי כלל בסיבולות מרע ההיסטוריה. איהבנה מה אי־ערות זו היא הגורמת לויגריב לשרבב לשרבב משפט כגון זה: „אם טבע האדם והחברה משתנים עם חלוף התקופות, מדוע מאליו שמקומו של דגם הדעיון המכסה (מרגם הדדוקטיבי של המסל) לא יכיתו בהיסטוריה" (כרך א', עמ' 106). או בשפט זה: „הקבדה, שהחסבר עושה שימוש בחוק כללי, מאפשרת לסרעו ולהיסטוריון להחליף מלת־האמה של ההסבר הסטטיבי" (שם, עמ' 89). מהו „הסבר סטטיבי" בתקשר זה? הלום יתכן בכלל הסבר שאינו עושה שימוש בחוק כללי?

בעמיתות מאפיינת גם את הדגנון על כמה מן הדוגמאות הקלאסיות, שמביא ויגריב בהיסמרו. רק בדחוק ניתן להבין, מה היה סיב הדיעתו של יום על דגם ההסבר הסיבתי, הקשר אידוע ברירתו. גם הדיאוריה הפסיולוגית של „נבר", בדבר הקשר בין עליית הברומטר לעליית הקפיטליזם, אינה מתגבת בצורה נהדרה.

דבריהם שרחנו של ויגריב בחם לדגם ההסבר הדרעי היא שבבשלה אותו מדרשים גם בפרקים הבאים של הספר. אמנם נהנה הסבעה, כי בהיסטוריה תוסמים מעשים של בני־אדם משום מרכזי. אך כלום יש ממש בנסיון להסביר את מעשיהם של בני־אדם שלא באמצעות דגם ההסבר הדרעי? ויגריב מעביר את ההתנגה בין „רמוז" לבין „סיבה". את מעשיו אנו מסבירים באמצעות נימוקים ולא סיבות. ויגריב אינו מגדיר בפירוש, מהו הבדל בין נימוק לסיבה (כך גם לא הגדיר בפירוש את הבדל בין „מעשה" ל„אירוע"). הגדרות בכלל אינן חבר החוק בדיוקנו. חבון נסיבים, כי בחיפוש הסבר להתנהגות, מסייעת אם נבקשים אחר נימוק בו שיקול רציונאלי, שקיבץ את הנורמה הנבוחה. האמנם אנו עשויים לקבל כל נימוק כ„שיקול רציונאלי"? בחסבר מגיה אם הרשות ולא ברור לגמרי, כי מלה־הסמתה כאן הינו „רציונאלי". מדוכר בנימוק כ„שיקול־דעת, המנאים לסתכנות הרציונאליות המקבלות עליו, כלומר, מדוכר בהכללות, המסקשות לחסבר־הנעשים אותו כיסוי, שמסקשים הנימוק הכלליים בדגם ההסבר הדרעי. המאחדות כל הסבר, הנשען על נימוק, מסתתר עיקרון כללי אחד.

(המשך בעמוד 35)

ש. שפרה
משירי ילדה

פְּנוּ שֶׁל אִיצֶ'ו רֹאשׁ הַמּוֹעֲצָה
גֹּדֶל פְּרָדֵס בְּעֶצְמוֹ הָרָעִיב
עַל חַוּשְׁחֵשׁ חָפֵר גְּמוּת נָצָץ
תִּעֲלוֹת הַשְׁקָאָה וְהַכֹּל
כְּמוֹ יָרְיוּ סִיר אֶת
הַגְּזָעִים וְקָיָה לָעֲשׂוֹת
נְדָרִים עַד שִׁיּוּם אֹרֶד
כְּרַסְמוּ מַזִּיקִים אֶת קְלִפּוֹת הַגְּזָעִים לֹא
יָכֹל הָיָה לְהַכִּיר
כְּאוֹר הַבּוּהֵק כְּמוֹ צַעֲמוֹת אֲשֶׁר
אֹבֶא הִבְּקֵר אֲחַר הַשְׁחִיל
עֲנִיבָה בְּעֲנִי הַנְּדָרִים בּוֹהֵק וְקָיָה
מְפֻזָּרִים –

גג

אֹבֶא קָנָה הִיגּוּם אָרְמָה הִשְׁלִשָׁה
חֻדְרֵי קִירוֹת צְרָיִמִים כְּמוֹ יָרְיוּ
רַעֲנָנוּ אֶת הַגַּג כָּל הַדֶּשֶׁבֶר
אֲשֶׁר אֲגֻדַּת שִׁיקְמָן הַלִּיקָה
מִשָּׁם וְגַלְגֵּנוּ אֶת
הַיְלָדִים וְגַדְּלָנוּ פְּרָדֵס וְתַרְגֵּלוּת
וַאֲפִלּוּ שְׁנֵים עָשָׂר עֵינִים גְּרֵיִים
שֶׁבָּה וְגַלְגֵּנוּ אֶת הַיְלָדִים
עַל אֲדָמָה וְגַם בְּרֹאשׁם אֵחַר קַל אוֹלִי
מִפְּנֵי שֶׁהָיָה לְהִיוֹת נָקִי וְחָפְשִׁי וְאוֹלִי
שֶׁעֲדַיִן הַשָּׁמַיִן כֻּלּוּ הָרֵב וְגַם עַכְשָׁו
עֵינָה לְבָנוֹת שֶׁלְּחוּ לָנוּ אוֹלִי מִפְּנֵי שֶׁכְּמוֹ כָּל אִישׁ הַמְּנוּ
אֶת פָּנָיו עַל אֲדָמָה וְגַם מֶשֶׁק לְהוֹדִיעַ לְנוּסְקִי שֶׁמּוּ אֶדֶם
וְגַם שֶׁהָיוּ – קְרָיוּ מְקָרִים בְּיָדִים אֶת הַדֶּבֶר הָאַמְּעַרְיָה הַמְּקֻבָּל
גַּוְמָם בְּמַעֲרֶבֶת מָקוֹם, לֹא אֲנָנוּ יְכוֹלָה
לְכַבֵּשׁ אֶת שֶׁמָּה וְאֲפִלּוּ בָּרוּ
וְקָב – וְגַנְּנוּ בְּדֶלֶת אֹתָם עַל אֲדָמָה
וְגַם.

★

(מתוך ספר שירים „תבכיות ניות לשמחה", שיראה אור בהוצאת „עם עובד")

בגידה לצלילי בטהובן

מאת טל ניצן

אלחו קרפנטייר, הנרדף, מספרדית: שעיטו אוסטרידין, הוצאת זמורה ביתן, תשמ"ז, 90 עמ'.

כל קוים דומה, שהמנסטס, הנריר כל כך בספרות עיר־הולדתו, ודור בדרך זו או אחרת לכל יצירה דרום אמריקאית. ודומים לא מעטים שהתחילו, למשל, בסיפר מאה הנעוים בהסטוריה, הסתיימו כמתוך מדת בדוך מנסטס. כך, לדוגמה, „מלכות העולם הזה", מהסיפרים בספרי אלחו קרפנטייר, אשר נושאו הוא שלטון ותדוגות בהאיטי. אמנם, „הנרדף (במקור – „הנרדף") אין בו אירועים מנסטסיים, אך מבבנות כה מסוגנן, וזאת כה גדוש אמצעים סיגנוניים, עד כה הוא מזכיר מעלם המציאות ונשאר על מישור הבדיון בלבד.

הרפר מרתוס על רקע מציאותי לחלוטין: הוראה בדת קיבוץ, מראשית שנות ה־30, תקופה פוליטית מעניינת, שאלמנו של הדיקטטור מצדו החל לתפוור בהם. ביבור ובהנהגת מתרחשת רמות החלו לפעול בה. ביבור הוא צעיר, המגיע מבמר קטן לאוניברסיטת בוגוטה כדי ללמוד בה מרכיבות (בקרפנטייר בשעתו). הוא מגעיר לתנועה הקומוניסטית וממנה מרה עמיתו עמו. מיטורו לתנועה הקומוניסטית הופעלת נגד המשטר הדיקטטורי. הדיאלוגים והתוודות, המאפיינים את הימים הנפוים, חוסמים עד מזרה לפעולות מקיצונות מלמה. הצעיר מתחיל לבצע שורת פשעים ומנסה לשרוד בהתגברות למשטר. בתקופה המכונה „מי הדמיר" הוא משתתף בהוצאה להורג של חבר מפלגה, שלאחין עם הוכנית רצח. אחר־כן מגיעים מעשי־מרד־לשווא" (תרגום מוסרי למה שהיה בעבר „מי הבריח"), האיבוד מרורדיר ומתמודד מחנה שבדיר־דחבר, שכל מסרתם שחר רשלי. תמורת אי־מה, הם מבצעים עבור אנשי־ציבור מעשי רצח שם דיים שלישיים. בעקבות אחת המשימות נלכד הבחור, תחת אימוי עינויים הוא מלשין על חבריו, ומנסה מוטבת בהם. מעתה יתחילו לרדוף אחריו מאמרי מוות בהם. מעתה יתחילו לרדוף אחריו

בגידה חסונאטה

ביל נסבב דומן ומן־יראלי בנושא דומה, היה מתאר בהצרה מהבה בהם. מעתה יתחילו לרדוף אחריו מאמרי מוות בהם. מעתה יתחילו לרדוף אחריו

תקצר הדיריה מצוין כל הסמלים שבסיפור. יאמר רק, שהגיבורים עצמם אף הם דמויות סמליות וחסרות שם, המכוונות לפי תפקידיהן: הקופאי, הנרדף, האישיות הרמה, האומנות הזקנה, מרגיע הכללי, בעל המילגה, שר הדוק וכו'. הרמות הדיוקה הנוכרת בשמה הפרטי היא אסטריה הזונה, אך משמעות השם („בוכה") אירונית: אין היא מביאה אדר כי אם את ותשך הבגידה.

הרומן המתוחכם הזה לא נקי ממגרעות. פה ושם הוא לוקה בפסורטות יתר, במתן „כותרת" למצב במקום החייאתו באמצעים אחרים: „ללא ספק היה נתון במשבר, עשה מחלבים שיש בהם מטעם הגיתנים" (עמ' 36), או „הדעיון הזה – שתגבלל לזכרתו – היה בעיניו בלתי־נסבל, בלתי־חוקי ובלתי־קבילי" (עמ' 71).

אף על פי שקרפנטייר היה פעיל בתנועת מחאה ואף באסר בשל כך, קשה לדלות מהספר מסר חברתי חד־משמעי, אי דעה נחרצת של המחבר. הנושא הוא מצב אנושי קיומי, המתואר על ידי מספר כל יודע שאינו מעניק הוראות מחלכות לאף אחד מגיבוריו. הענייין ברומן זה אינו במידע הפוליטי והיסטורי, שהוא מוסר, כי אם במלאכת־המחשבת, הבנות ומעצבת אותו עד שמיכתו ליצירה שלמה וסגורה, מעבר לכל מציאות. אלחו קרפנטייר אמר בשעתו: „לא החיים חשובים, כי אם היצירה".

אשתר ראב
שירים מן העיזבון

סיוטים

בְּוִיתַת־נֵעֶר
מוּכָּסָת, אֲהֻבָּה
עֲלָיִם גְּדוֹלִים
מְרֻשָּׁלִשִׁים
מִשְׁחָק אוֹר וְצֵל –
חֲלִיפוֹת
עַל פְּנֵי הַקִּסְמֵאִים
הַכּוֹבְשִׁים רֵשָׁים
יוֹצְאִים וְנִכְנָסִים
בְּנַפְתִּירִים –

יָלָד שֶׁחִם
עֵינוֹ גְּדוֹלָה
מוּלָקָת
תְּמוּנַת־בֶּטֶן –
שִׁפְתוֹ יְבֵשָׁה
שְׁחוֹרָה
וְגַרְגַּר־אֹרֶן
לְבָן
דָּבֵק בְּקִסְנָתָה
פְּנֵי אֲמָטִים
נְצַמְּרֵים
לְעֵינַי
וּמֵעֵי מִתְקַדְּרִים –
אֶאֱנַח.

שְׁנֵי נְשָׁרִים בְּשַׁמַּיִם
וְכַעֲטִיקִים קְצוּצוֹת
וְהֵם צוֹלְלִים, צוֹלְלִים
בְּעוּפֶרֶת
מֵשָׁה מֵשָׁה
אֶל הַקַּרְקַע
לְלֹא אֲוִיר
לְלֹא אֲוִיר
מְגוּר בְּחַיִּים

שירי מלחמה

1.
לֹא קְלִיפַת־פְּרוּד תְּמִימִים
הֵם אֵלֶּה,
הַנְּדָנִים בְּשָׁלוֹם
בְּתַלְמִים –
פְּצָצוֹת הֵן,
לֹא בְּרֵעֵינוּ עֲשָׂנִים
הֵם אֵלֶּה
מְדוּרֵי־עָזוּת
הֵמָּה
רְשָׁמִים בְּגוֹלִים
הַכְּזַלִּים אֵלֶּה
אֲשֶׁר אֹתָה מִתְפַּלֵּל
אֱלֹהִים –
יְכוֹלִים
לְהִוּוֹת שְׁרִיטֵי־אֵשׁ
בְּלֵילוֹת
חֲדִישֵׁי עָמָל
שְׁתֵי יָדָיִם

בְּשִׁמְרֵי הַלֵּיל –
עַד כִּי יָחֵרוּ
פְּנֵי מוֹכְבִים
וְאֶבְרְדוּ לְאוֹר אֵשׁ
הַצִּית אָדָם

2.
נִשְׁמוֹת־הַיְלָדִים
הַמַּמָּתִים בְּדֶרֶךְ
מְרַחֲפִים מַעֲלֵינוּ
כְּפַרְפָּרִים שְׁחוֹרִים,
תּוֹלְעִים עֲלֵבוֹנָם –
וְאָנוּ –
שְׁרוּפִים לְמַחֲצָה
עֲדָרִים מְפֻצְּעִים
מְיֻלָּלִים לְעֶמְתָּם –
לְלֹא עֹזֶר
לְלֹא תּוֹשִׁיָּה

3.
הַפֶּלֶא הַזֶּה
הֵם אֵלֶּה,
בְּתוֹךְ גַּנִּי –
אֵינוֹ מֵמִיר
לֹא אֶרֶץ
מִי צִבָּע אוֹתוֹ
אָדֹם – –

★

(שירים מן העיזבון בקובץ „כלי שירה אמתי", ראוי, תעבור לדפוס בקרוב, ובהמשך, אחרי כן עם).

מין, אהבה וכסף

מאת לנה שילוני

אבה פרבו, מגון לסקו. מערכתית: עידו בטוק, זמורה־ביתן, 1987.

סיפור אהבתו של האביר הר־גרייה לעלמה מגון לסקו הוא כל מה שקראים כיום מתוך יצירתו הענפה של הבומר הצרפתי אנטואן פרבו. לשמו של פרבו צמוד תואר־„אמת" – שאינו אלא גילגול של „אבא" הארמי – והוא מצייר בצורה אישיבנית, שאינו כרוב ואינו מלוהב מעשרתו. בנאה הסמוכה־עשרה נמצאו הנאמנים לסיגנים בשמה הדפיר שבין הקרוסה לחולין, חייו של פרבו מרגשים יפה ערבוב חחוטים זה, הם גם מהוים, בשלעצמם, רומאן פיקארסקי ברוח התקופה.

פרבו (1763–1697) לומד בסמינר ישועי לכמרים, אך חשק בחייי־צבא רעוב אל לימודיו על מנת להגייס. משמאם בחיי חייל, שב לתיקהבנסיה וחצטרף למיסוד הכנרטיסיו. הוא חוסכך לכמורה, עשה לו שם כדרשן והחל לכתוב בסתר. בעקבות מיסכון עם המסונים עליו, חוליש לעבור לוות הפרוטסטנטית, שהיתה אסורה בצרפת. הוא נאלץ לברוח מפני גרמעבר, שהוצא בגרו, ומצא מיקלט בגאנגליה ובהולנד. הוא חמרנס מכתיבה, אך הכנסתו לא הספיקה כדי לכלכל את אהובתו הנשיגיה; הוא חוסכך מחובות ונעצר על ידיה חבר, כשחחרר מכלאו, זכה למחלת־הנכיסה וחזר למגוון בצרפת. אחרי שהנו קיבל פיטרה מכובדת ונהנה כאיש סמרות. הנויר חזרו־בתשובה אף חשב בסנוניות מאחרותו לכתוב ספר, בו יאריו את הדת הקאתולית. תחשבות חייו ודימיונו המורה מיטעו לו תוצר לעשרות ספרים וחיבורים. מתוך הספרים המרובים שכתב זכה לאלמוות רק אחד, הבדר המביתי בסדרה „הבדוחוויו של בראנפלים", בו שוטט בימוד הסדרה את שפורו המגוון בלאנפלים לבל עבר־עונה, האביר הר־גרייה. זהו הספר שלפנינו. מיטורו של הר־גרייה, הנמסר מבנינתו, בגוף ראשון, אינו איפוא אלא אפיזודה מתוך הרפר הנראטיבי, אך זו אפיזודה עצמאית, שבבתת אל לימם של הקוראים, מאז פורסמה בראשונה בשנת 1751.

משובת־נעורים

אפשר לגלות ב„מגון לסקו" את מאפייני הרומאן הר־יאליסטי, הפוסע את פסיעותיו הראשונות בתאה השמונה־עשרה, בניגוד לתחבריו הקומנים קודמים. פרבו אינו מרחיק את קוראו לתחומות הרוקים הנמים. הוא אינו מעניק שמות אקזוטיים לגיבוריו ואינו מוצא אותם בין נסיכים וחוזים. הר־גרייה חצעיר ומגון אהובתו הם בני־תקשרטים – ימי הבוליה, שבאו אחרי שלמונו הארוך של לואי הארבעה־עשר. עיקר הפעילה מתרחשת בפאריס, על בתי־הבשר, מארחת־הפנסיון ובריכה־הלא שבה. הר־גרייה הוא אמנם אביר וגן למשפחת אצילה, אך כמנון נערת־כל יחוום ואיתה חיל כמשפחת־הלל ובוכל לקח מבוא. יד ויחוס בכל אלה כדי לשיוך את הרומאן לזרם הריאליסטי המתחדש, אך יש ב„מגון לסקו" מאפיין נוסף ומשהו בו אינו במידע הפוליטי והיסטורי, שהוא מוסר, כי אם במלאכת־המחשבת, הבנות ומעצבת אותו עד שמיכתו ליצירה שלמה וסגורה, מעבר לכל מציאות. אלחו קרפנטייר אמר בשעתו: „לא החיים חשובים, כי אם היצירה".

מקיף ותמציתי

עור

האצ'יקלופדיה של התנ"ך (ארבעה כרכים) / עורך בלוי דב"ר דיר יפאל פוזנר, עורך מקראי מרים שלום מאיר, עורך ארכאולוגי מרדכי שטארן / בית הוצאות הוד"ושלבי / ירושלים / הוצאת הוד"ושלבי / ירושלים ואריעות / 180 + 164 + 196 + 199 עמודים.

מצויירת על מדפנו ספורות עבמה מאור של מרשמות אלה, מצד אחד הסיסמוריה ואתר"כ"ולוגיה, מצד הפילולוגיה ובראיה וכך הספרותי ומבך המשמעות הנעלם בנו מכל צור אחר שיעלה על הדעת. אלא שספרות זו ביא, בסוגן מסויים, עיבר הסמוך לבעליות לרעתו, סכן אינה ומינה לעם ולבעם, ומי שבמקם מידע מסניב לו – אבל "בתאורדיי" בתנאים בפירוש – לא נמתקו כאן, אלא הוכאו באות מיוחד, לאמרו, שאינם מן המסוה. לנוסח המגנה הסיף הזיהות, מקומות, מקבילות ושוד, וכך לכנינו בהם חוש ומעינון, שקיהם, בראשה לסקיר על רש"י, יותר מאשר מדיענו עד כה. ברכה לעצמנו קובע הסיקוד באחיות מרגעיל ולא בבחב רש"י. הרבה יותר נוח לקרא לדיר. נשתה, שיהיו להתחלה זו המשך ומשלמה.

המחשב הקופץ מחטטר

המחשבה הראשי – מבט תלת־מימדי / שרון גלאור ע"ר מיכאל / עריכה: ואן דר מי / עבריה: עמי שמוני / ירושלים / אוריגנה.

המחשב הוא – אז עתיד לחיות בעיבוב – חלק בלתי נפרד מהבית הישראלי, המסחר שלבניו מיוער לבעבו בפני משמשיהו המקריים. ביתר הבעיניים שבהם, הספר בנוי בשיטה הקלת־מדרגי, שרשוריה מוגבים אבלנו באמרגנים עם כל פרטיה של דיר, שעמן המחשב מקבל ליעיבוקיו רגם תלת־מימדי אל המחשב עצמו, אל המקלדת, אל כונני המקליטים עצמו, אל הכונני הכניסות מתוחכמות אל משיכת סמנים אם שיבוב אל הדיבוק המקובל ביתר. רק לשאלות, יביר המעיין בקלות אם יסודות המתמיקה הבינארית, אל הסבבים המחברים, אם מבנה אל התקליטון ואם קרבי אל הכונן, אם אבנין, שהבנה הקאנדרית ואת הבורסטת הקר בהנה הכנה. הספרים הם המצויתים, אבל בהריים המעיינים, ומגוונת כאן באמת הברת המשחב על רגל אחת.

לצוד חתן

איך לגרום לגבר להתאהב בך – פריסי קאבט / תרגומו שושנה בנבאשתי / בנה / 204 עמודים.

מיוחד, לאמרו, שאינם מן המסוה. לנוסח המגנה הסיף הזיהות, מקומות, מקבילות ושוד, וכך לכנינו בהם חוש ומעינון, שקיהם, בראשה לסקיר על רש"י. יותר מאשר מדיענו עד כה. ברכה לעצמנו קובע הסיקוד באחיות מרגעיל ולא בבחב רש"י. הרבה יותר נוח לקרא לדיר. נשתה, שיהיו להתחלה זו המשך והשלמה.

המחשב הקופץ מחטטר

המחשבה הראשי – מבט תלת־מימדי / שרון גלאור ע"ר מיכאל / עריכה: ואן דר מי / עבריה: עמי שמוני / ירושלים / אוריגנה.

המחשב הוא – אז עתיד לחיות בעיבוב – חלק בלתי נפרד מהבית הישראלי, המסחר שלבניו מיוער לבעבו בפני משמשיהו המקריים. ביתר הבעיניים שבהם, הספר בנוי בשיטה הקלת־מדרגי, שרשוריה מוגבים אבלנו באמרגנים עם כל פרטיה של דיר, שעמן המחשב מקבל ליעיבוקיו רגם תלת־מימדי אל המחשב עצמו, אל המקלדת, אל כונני המקליטים עצמו, אל הכונני הכניסות מתוחכמות אל משיכת סמנים אם שיבוב אל הדיבוק המקובל ביתר. רק לשאלות, יביר המעיין בקלות אם יסודות המתמיקה הבינארית, אל הסבבים המחברים, אם מבנה אל התקליטון ואם קרבי אל הכונן, אם הרעות המשנה הקאנדרית ואת הבורסטת הקר בהנה הכנה. הספרים הם המצויתים, אבל בהריים המעיינים, ומגוונת כאן באמת הברת המשחב על רגל אחת.

לצוד חתן

איך לגרום לגבר להתאהב בך – פריסי קאבט / תרגומו שושנה בנבאשתי / בנה / 204 עמודים.

מיוחד, לאמרו, שאינם מן המסוה. לנוסח המגנה הסיף הזיהות, מקומות, מקבילות ושוד, וכך לכנינו בהם חוש ומעינון, שקיהם, בראשה לסקיר על רש"י. יותר מאשר מדיענו עד כה. ברכה לעצמנו קובע הסיקוד באחיות מרגעיל ולא בבחב רש"י. הרבה יותר נוח לקרא לדיר. נשתה, שיהיו להתחלה זו המשך והשלמה.

המחשב הקופץ מחטטר

המחשבה הראשי – מבט תלת־מימדי / שרון גלאור ע"ר מיכאל / עריכה: ואן דר מי / עבריה: עמי שמוני / ירושלים / אוריגנה.

המחשב הוא – אז עתיד לחיות בעיבוב – חלק בלתי נפרד מהבית הישראלי, המסחר שלבניו מיוער לבעבו בפני משמשיהו המקריים. ביתר הבעיניים שבהם, הספר בנוי בשיטה הקלת־מדרגי, שרשוריה מוגבים אבלנו באמרגנים עם כל פרטיה של דיר, שעמן המחשב מקבל ליעיבוקיו רגם תלת־מימדי אל המחשב עצמו, אל המקלדת, אל כונני המקליטים עצמו, אל הכונני הכניסות מתוחכמות אל משיכת סמנים אם שיבוב אל הדיבוק המקובל ביתר. רק לשאלות, יביר המעיין בקלות אם יסודות המתמיקה הבינארית, אל הסבבים המחברים, אם מבנה אל התקליטון ואם קרבי אל הכונן, אם הרעות המשנה הקאנדרית ואת הבורסטת הקר בהנה הכנה. הספרים הם המצויתים, אבל בהריים המעיינים, ומגוונת כאן באמת הברת המשחב על רגל אחת.

אודי סלע

ממכבש הדפוס

ג.פ. דוזלייוו

הגייגרמן

עיצוב: נעמי ליס־מיבנר

מהודו ומפקיסטאן

ביתורת

שני סמרים של סלמאן רושדי בתרגומו של אדון אמיר המנצאנו ומהיתרגיבתן. ליקי תצונה / 479 עמודים / בהשה / 288 עמודים.

סלמאן רושדי בן 21ם נחשב היום לאנגליה לאחד המוסרים הבולטים המרתקים בעולם. הוא גולד בכמבריג שבהנרו, חדרשים לפני שהוגו בה בעצמאנוגו. הוא מלמדים אמריקה, המתגוררים כיום בסאקססגנו. בן 14 נשלח לגור באנגליה. בשמיים אלה בריטניה ובריגיה בנה שחקן בתיאטרון־פוליים וחסלילן בנעוריה פרסנו, עד שיצא לאור ספר ראשון, ומאז הוא חי על עמו. ביטוי ספרו הראשון, "בלי ילדי־עצמאות בעבר הערבות", הפלץ בשנים אלו ולאחר הוויקיון. בסמעל ליקות בנשים הוא יפה ומעמם למחוו חתוך כי כוחנו הבצקתנות את קורות משפחתו. הנעיסה הזו וקרחוניו אלו, בנוסח שיכבר קצת לקרא בו מאה ימים של בריחות", שכן כל המחרוזים הוא מבאחוי ומעמם בעת ובקונה אחת. בספרו־הנוסף בעת ובקונה אחת. חקיר מאמיר, והוגר בלה, תלמים לעיבר הקונה בסמע אחד בהוגר. ובעיפה חדשה. ביום הוגר בלילי־הקיצוגאות שונים, המחשיק ביאנג המוגר, הוגר בלה, לעבנגו קרבן הוגר. הוגר הוגר בלה, לקיל המוגר, הוגר בלה, לקיל המוגר, הוגר בלה, לקיל המוגר,

הילד ומורתו

סיפורת

הנבטות משוערות של דאקוטה / מאיר אלפי / זמורה, ביתן / 291 עמודים.

גיבור הסיפור הוא ילד, בן קיבוץ נבעת־שלום, בנם של רבקה ושמעון דיאמנט, המתאבלים המיר על בנם הבכור אסף במלחמה. הילד, הילה, הוא הבן־דוגמן הבכורה של חברת הקיבוץ בקיבוץ. אין מתפנים אחר התעניינות הסטורנט המלוכלכות והוא קורבן להתעללותו האכזרית של יחיאל רביצא, ילד גדול וחזק ממנו. מטרת הסיפור היא יממה אחת בחייו הבחיר הקיבוץ ומהאחר ימנה מרחוק הרבה. אחר מחברי הקיבוץ מחיר את נשמו ככבר. בחייה של המורה נחמה הל משבר הוא מתלוצים להשבר האישלי, שעיבו קיימה חסר מיסרבורוגים. גם לעזוב אל תוך הקיבוץ, הלי יורה ממסתורו אבן אל עינו של יחמן רביצא ומוצע אחו. על הספר רובצת איזו אווירה עכורה ולחוצה. איש מבין אנשי הקיבוץ הלדין אינו מאושר או אפילו שלם עם עצמו. הרע לי ומרחו מוצאים, אולי, איזה רשמן של מיטלם אן ביחסים במשפחים העגום בבוקר שחריר לילה ללא שינה.

ראובני חוזר

עדי־ירושלים / אחיו ראובני / קריאת המחדירה והעיריה: יגאל שוורין / הספריה, הקיבוץ המאוחד, סימן קריאה, מתר / 423 עמודים.

יתורו אל אחדו ראבני הוא גם בדיוחנו. באחיד אל נשיא המרוה יצחק בן־צבי, שהיה גם לפני בן מראשי הסנהדרים של דישב ותנועה העבודה, מתקפה היה לראוחו בשורות הי־מסדר, אלא שמנעוריו ותמה דרכו אחרת. עודו נער, נסע לבון מרוסיה לאמריקה, חוך משמשמנו מעמי המהפכה בדוסיה. הגולה לסיבריה ומשם נסע לסורה ומשם לארה־ב. אחר־כך, בה שנה בדרכו לארץ ובשנת 1918 הגיע לארץ בארש. מעלי ציון עבר במערבת ראחוחה. ובמלחמה הבאה הוחרדה בירושלים, אחר־כך, בהוכחה־לבן־בית־הדין, בסחר הוכרכו שיבא אינם מעניינים, כדי לנתן אוחם מה־שיוה. ולחבר אותם לחיים. כך גם כתוב בבריכה בעולם הסמרוה כמו יצר לעצמו בדיוחה מיוחדת, בשיחים עצמם בולטת אוריוקה חריפה עם חוסר מחה מניחי הוהף. «לכלת הטריות שהיו אחר־כך בעיקרון הם הגבל ל «הלעיות» הסמרוחיות. כך היה לסופר «ביוה» ובכל אחר מעבר את הסיפורים בעיקר בתיבות. בשנות השיסים «לילי אחר נתן, דן מרדן ונרשון שקר בדבר החלל שלהם מופיעים כאן בתמציתם בעל הסיפוה הסוחרות, בעיקר לסיבון הבריכה ובעיקר בעיקר בעיקר ב

פרשת השבוע

אמור

מאת מנחם בגר

„אמור אל הכהנים, בני אהרן, ואמרת אליהם..." (כ"א, א')

על פסוק זה שבפתח הפרשה מעירים חז"ל במסכת יבמות (קי"ד, ע"א): „אמור... ואמרת" – לזהיר גדולים על הקטנים, לפי הפשט, מורה כאן התורה לבני אהרן הכהנים, שלא די בקיום המצוות והאיסורים המטלים עליהם; אלא הם חייבים להדריך כראוי את ביניהם אחיהם בכל מצות הכהונה, שלא תצא חלילה תקלה על ידיהם.

הגאון רבי משה סופר, בעל „חת"ם סופר" (רבה הדגול של פרשבורג, בירת סלובקיה: 1762–1839), מוצא בהוראה זו משמעות אקטואלית נוספת: בעוד שבעולם, כשהולך אדם לפי־שלום, דואגים אנשי חברה קדישא ושאר עסקני הציבור ל„גדולים" הם מסקסקים כל מה שדרוש לכבודו של „הנפטר הגדול": הלוויה מכובדת. הספדים נאותים; גם דואגים להצגת את שם הנפטר, כראוי למעמדו הרם. אולם מרוב „עיסוקיהם לגדולים", שוכחים הם את „הקטנים": היתומים האומללים והאלמנה המסכנה. שהנפטר עזבם לאחריו בעולם הזה, ללא דאגה מספקת לקיומם החומרי. באה איפוא התורה בפרשה זו, הנותרת בכוחן שמת לו בן, ומרגישה: „אמור... ואמרת" – להזהיר גדולים אל הקטנים בכך מורה לו התורה הקדושה, שבשעה שהמוות פוגע בראש המשפחה, צריכה עיקר דאגתנו להיות נתונה ל„קטנים" – היתומים הקטנים והאלמנה הבודדה – הזקוקים לסיעד חמרי ולעידוד נפשי באמונם הכבד. וכאשר נתייחס כראוי אל ה„קטנים" המדולדלים, נמלא בכך את מלוא חובתנו גם כלפי ה„גדולים"...

ממידרשי חז"ל

„מי תבואו אל הארץ... והבאתם את עומר ראשית קצירכם אל הכוהן" (כ"ג, י)

רבי יוחנן אומר: לעולם (= תמיד) לא תהא מצוות העומר קלה בעיניך. שעל־ידי (= בזכות) מצות העומר זכה אברהם אבינו (וזרעו) לירש את ארץ כנען, הרא הוא דכתיב (= זהו שכתוב): „ונתתי לך ולזרעך אחריך את ארץ... כנען" (בראשית י"ז, ח') – על מנת „ואתה את בריתי תשמר" (שם, ט'); ואיתוי (= מהיי „ברית" זו)

שאל האורח ה„משכיל" את רבי יוסף רב, במחלוקת מכבורכם, אתה וחבריך הרבנים מקום העומר קלה בעיניך. שעל־ידי מצות העומר הקדוש־ברוך־הוא שלום בין איש לאשתו, דכתיב (= שכתוב בפרשת אישה סוטה): „והביא האיש את אשתו (הסוטה) אל הכוהן, והביא את קרבנה עליה עשירית האיפה קמח שעורים" (במדבר, ה', ט"ו) – בוכות שעורים (ומוא השלום בין איש לאשתו); ואיתוי (= לאילו) „שעורים" הכוונה כאן? זו מצות העומר (הקרבה מן השעורים).

חסידים מספרים

שואל כעניין ומשיב כהלכה

הגאון רבי יוסף רוב סולוביייצ'יק, ראש ישיבת וולוז'ין ורבה של בריסק דליטא (1820–1892), היה לא רק גדול בתורה אלא גם אישיבוור פעיל (כין השאר, חבר בחנועת חובבי־ציון ואף ייסד אגודה ליישוב ארץ ישראל). להמוני הקם נודע בכבוד מוח שנון, היודע לעמוד בכבוד מול נציגי השלטונות ברוסיה ועושי דברם היהודים.

★

פעם נודמן לביתו של הגאון מבריסק יוסף רוזנטל, תלמיד־חכם ויודע ספר. שנטה אחר תנועת ה„הסכלה". ונקלע פעם בפעם לוויכוחים עם רבני הדור.

זו מצות העומר.

רבי שמעון בן לקיש אומר: לעולם לא תהא מצוות הקדוש־ברוך־הוא שלום בין איש לאשתו. דכתיב (= שכתוב בפרשת אישה סוטה): „והביא האיש את אשתו (הסוטה) אל הכוהן, והביא את קרבנה עליה עשירית האיפה קמח שעורים" (במדבר, ה', ט"ו) – בוכות שעורים (ומוא השלום בין איש לאשתו); ואיתוי (= לאילו) „שעורים" הכוונה כאן? זו מצות העומר (הקרבה מן השעורים).

בקיעים בגוש

(המשך מעמוד 5)

המורחבת ביום חמישי. דובר על הקמת מועצה או פורום רחב, בן 200־300 איש, על בחירת מועצה מצומצמת (פעילה), על התפקידות ועל כינוס ועידה. אחר־כך פרשו בן־נון ופרוזן מדרגים על הריצפה והלכו לישון.

למחרת, יום שני, מתחילה התרוצצות קדחתנית בין שתי הקוצות. ויים מדריכה על כינוס המוכירות ביום שני בשבוע הבא. לפנות ערב מחליטים אנשי בדנון לוותר: הם לא יפלגו את גוש אמונים על עניינים טכניים.

נחום האס, מפעילי הגוש, מוזמן לחקירה במשטרה. דניאלה חזקה, אומר האס, והיא תישאר מזכ"ל הגוש. כל הערעורים על מעמדה נובעים מצרות עין. חיפשו אותה.

אחרי הצהריים מופיע חנן פורת. הוא מוזמן, בשל ספירת העומר ולמה מגדלים זקוץ תלמידיו של ר' עקיבא מתו בין פסח לעצרת, כי לא נהגו כבוד זה בזוג, ומסתבר לשיחה עם דניאלה ויים. פורת וזה המלט חצצחי שלנו, כתב עליו אליקים העצני ב„קורה"): מתקשה להכריע. חננצ'יק, אומר לו הרב פרוזן, באחת האתנחתות שבין שיחה לשיחה, אותה תצטרך להכריע. שתתיה לך סיעתא דשמייא שתכריע.

בלילה מגיעה משלחת מקרומים. לא מרובר במאבק אישי, אומר להם פורת. מרובר בהחלטת ההנהגה. דניאלה תוכל למלא תפקידים אחרים. למשל, אוראיות על נושא העליה. הקו הנוכחי הכניס אותנו לסינה. הסך אותנו לכם. מן הדוד הסגור נשמע פתאום קולו הרועם של הרב לוויינגר: אני מכיר מקרוב את הקלקולים שלה, אבל שאנשים שלא עברו בשסח, יבואו פתאום להגיד מה לעשות? תתבייש לך (לעבר פורת), תתבייש לך, להריח אנשים כסלוויזיה.

למחרת יעמור בן־נון בשלווה מול התקפות שלוחות־רסן מצד המחנה הירוק. בכתבה שפורסמה באחר מעיתוני הערב נאמר, כי הוא מוכן להידבר עם אש"ף. בן־נון מכחיש שאמר הרברים, אבל צילומים מוגדלים של הכתבה, מסומנים בקווים צהובים, כבר הוסצו בכל היישובים. ובן־נון, שעיקר המלחמה שלו היא על הבית, קרי על תמיכת היישובים, לא יורע עדיין איך בולעים את הצפרדע הזאת.

על המרדגות תופס אותו אמנון ויים. הבעל של דניאלה, וצועק בקול גדול: אין לך מקום „בתנועה, לך לשלום עכשיו. אתה צריך לבקש סליחה מדניאלה על ההכפשה. אתה במשבר, צועק ויים, תחזור הביתה ותלמד תורה!"

אם אתה זורק אותי המצבה, ענוה לו בדנון בשקט, אתה זורק גם את ישיבות ההסדר, ואת בני עקיבא. בדנון יודע על מה הוא מדבר: הוא מקבל על חכ"ראי ותלמידי ישיבות ההסדר וגם ומר בהנהלה הארצית של בני עקיבא. בנים חמישי קיימנו חברי ההנהגה הארצית על התנועה, בפעם הראשונה בחלוחה. שביתת מחאה מול משרדי הגוש.

בני עקיבא נמשכה תמיד לשמוח של הגוש, למאבר האגרוטי ממנו נמשכים כוחות החדשים של התנועה. המוכ"ל אמנון שפירא („אמנון לא עתחרה של אף אחר"), מקפיד להדגיש, שהיום בן התנועות אינה פורטלית, אבל הנפגה הרשמית של בני עקיבא מוזהה עם מפ הארידאולוגי של גוש אמונים. הף על פי כן, נדרשו ראשי התנועה לשחלוקה. הם ביקשו גם לבוא ולהשמיע את דנוש בישיבת המוכירות ביום שני.

שפירא אומר מפורשות: אם יהל בן־נון והקו שהוא מייצג יהיו כחוץ לגוש אמונים תהיה בעייה קשה מאר עם בני עקיבא.

מי שיפסיד – ילך

כאן משתתפים על כל הקיצה. אומר לי אחר מראשי הגוש. הבעייה אינה דניאלה ויים. הבעייה היא לחיצה. אם הוא יאשר בשתה, עם קבוצה הנמנה שלו, הם לא ילך. מי שיפסיד, יוסר לילכת הביתה. איך מוציאים את לחיצה החוצה? לא בהצבעה של גוף כלשהו. רק אוטוריטה תורנית יכולה להוציא אותה הרב הראשי, אברהם שפירא לחיצה אותה תלמידו של שפירא – א.ש.ג. אחרי המחתרת היה הרב הראשי קרוב מאר להורות לוויינגר ללכת הביתה, והוא היחיד שיכול להביא אותו לעמוד פסק־זמן. בשעתו היה זה הרב צבי יהודה קוק זצ"ל, שיכול היה לעשות זאת.

בערב, לפני שמכריזים על „הסקת תקשורת" כללית, אני שואלת את יחאל בן־נון, אם יהיה פילוג, ואם יקרה מה יפסיד בעבריכה. אני עובר כמורה וכמחבר, וגם כותב, אומר־בדנון. מעולם לא קיבלתי משכורת כאיש ציבור. לי מה שעשיתי בגוש אמונים היה לי חשבון הזמן והרכוש הפרטי. אין לי שום בעייה לחפסיד דומה שעשיתי כדי לעמוד את ההיררכיות, אבל לא חלמתי עכשיו הכל בידי שמיים.

אני לא חושב, אומר בדנון, לקיים תנועה אחרת. אני לא איש אידיון, אני אלך הביתה. לפי עניות דעתי, כל האנשים שחושבים כמוני, יפרשו גם מן פירוד הדבר, שגוש אמונים יקיה קטן יותר ומיליטנטי יותר, וישכיל לחלוק את עצמו עד מאוד־מאוד כמו מוקד שיח, והלוחי שלא יהיה יותר גדול.

אני חושש, הוא אומר, שזה יהיה שלב גרוע.

אין ועידה אין בחירות

(המשך מעמוד 1)

מה שמדינה דמוקרטית באורה היתה עושה בתנאים אלה. לאמור, שואלת את העם מה הוא רוצה: לחשיב לא, כמו שמיר, ארנס, שרון, לסיבוי רופף ככל שיי היה להרחיב את תהליך השלום; או לומר כן, כמו פרס ורבין, להודענות אולי בלתי חוזרת לשבת למו"מ עם חוסיין ועם פלשתינאים.

אבל אנו במצב־ביש עם ממשלה שאין בה רוב לא בשביל לבלוע, ולא בשביל להקיא; לא בשביל ועידה, ולא בשביל בחירות. מצב שבו ראש ממשלה שולל משר תוץ הזכות לפעול למען קידום השלום, ותולה בו אשמה על מניפה הנכונה מתאוות השל־טון; בעוד ששר חוץ מאשים ראש ממשלה בטירפוד מכוון של השלום, אך ממשיך לשבת יחד אתו ליד שולחן הממשלה, ובניגוד לרעתו יוצא לארה"ב לע־שות נפשות לוועידה המתוארת כאסון לאומי על ידי מוצרת הממשלה.

ואם זה לא מספיק, הרי על הסף פג עומר האיום של ראש הממשלה למטר את שר הוץ.

כמצב מתפיר כזה, שאיננו רתוק מתוהו ובוהו שלטוני; כשפותף אחר מאיים למטר את האחר, והאחר כבר מועל למען פירוק השותפות; מה זה חשוב לשאול איך ומרוע פרס ועמיתיו לא עשו שיעורי־ביית, ולא היו מודעים לעובדה כי האיום בהקרמת הבחירות היה אימוס־פרס, מאחר שהחברי שאינו נישען על גיבוי של רוב בכנסת?

על זה מוסקים פרשנים, בצרפ, שפרס במילבור. אחרים אומרים שהממשלה במילבור, וגם זה נכון.

אך מעבר לזה, כלום עם ישראל כולו לא נלכר במילבור, שתוצאותיו, בטווח ארוך, עלולות להיות הרות אסון?

בקיעים בגוש

(המשך מעמוד 5)

המורחבת ביום חמישי. דובר על הקמת מועצה או פורום רחב, בן 200־300 איש, על בחירת מועצה מצומצמת (פעילה), על התפקידות ועל כינוס ועידה. אחר־כך פרשו בן־נון ופרוזן מדרגים על הריצפה והלכו לישון.

למחרת, יום שני, מתחילה התרוצצות קדחתנית בין שתי הקוצות. ויים מדריכה על כינוס המוכירות ביום שני בשבוע הבא. לפנות ערב מחליטים אנשי בדנון לוותר: הם לא יפלגו את גוש אמונים על עניינים טכניים.

נחום האס, מפעילי הגוש, מוזמן לחקירה במשטרה. דניאלה חזקה, אומר האס, והיא תישאר מזכ"ל הגוש. כל הערעורים על מעמדה נובעים מצרות עין. חיפשו אותה.

אחרי הצהריים מופיע חנן פורת. הוא מוזמן, בשל ספירת העומר ולמה מגדלים זקוץ תלמידיו של ר' עקיבא מתו בין פסח לעצרת, כי לא נהגו כבוד זה בזוג, ומסתבר לשיחה עם דניאלה ויים. פורת וזה המלט חצצחי שלנו, כתב עליו אליקים העצני ב„קורה"): מתקשה להכריע. חננצ'יק, אומר לו הרב פרוזן, באחת האתנחתות שבין שיחה לשיחה, אותה תצטרך להכריע. שתתיה לך סיעתא דשמייא שתכריע.

בלילה מגיעה משלחת מקרומים. לא מרובר במאבק אישי, אומר להם פורת. מרובר בהחלטת ההנהגה. דניאלה תוכל למלא תפקידים אחרים. למשל, אוראיות על נושא העליה. הקו הנוכחי הכניס אותנו לסינה. הסך אותנו לכם. מן הדוד הסגור נשמע פתאום קולו הרועם של הרב לוויינגר: אני מכיר מקרוב את הקלקולים שלה, אבל שאנשים שלא עברו בשסח, יבואו פתאום להגיד מה לעשות? תתבייש לך (לעבר פורת), תתבייש לך, להריח אנשים כסלוויזיה.

למחרת יעמור בן־נון בשלווה מול התקפות שלוחות־רסן מצד המחנה הירוק. בכתבה שפורסמה באחר מעיתוני הערב נאמר, כי הוא מוכן להידבר עם אש"ף. בן־נון מכחיש שאמר הרברים, אבל צילומים מוגדלים של הכתבה, מסומנים בקווים צהובים, כבר הוסצו בכל היישובים. ובן־נון, שעיקר המלחמה שלו היא על הבית, קרי על תמיכת היישובים, לא יורע עדיין איך בולעים את הצפרדע הזאת.

על המרדגות תופס אותו אמנון ויים. הבעל של דניאלה, וצועק בקול גדול: אין לך מקום „בתנועה, לך לשלום עכשיו. אתה צריך לבקש סליחה מדניאלה על ההכפשה. אתה במשבר, צועק ויים, תחזור הביתה ותלמד תורה!"

אם אתה זורק אותי המצבה, ענוה לו בדנון בשקט, אתה זורק גם את ישיבות

משרד החינוך והתרבות

פרסי ישראל תשמ"ח
שנת ה"40 למדינה

פרסי ישראל תשמ"ח יוענקו בשנת ת"40 למדינה לאישי מופת על יצירות והישגים מקוריים וחשובים ביותר בחמישה תחומים ואלה הם:

★ מדעי היהדות (להוציא היסטוריה וחקר הספרות)
★ מדעי החיים
★ סיפורת ושירה
★ הומר העברי — הלחנה וביצוע
★ שירות חיים למדינה ולחברה בכללה

מועמד ומציע רשאים להיות כל אזרח, תושב קבוע ומלא בישראל, שלא קיבל את פרס ישראל.

את הוצאות יש לשלוח בתמישה עותקים ולצייץ אין תולדות חמיים של המועמדים לפרס, חומוקים, רשימת היצירות והמחקרים (אאת על נייר לבן, בלי שטות הממלאים. יש לצרף שתי המונות של המועמדים, המחוברים, מספר תעודת־זהות וטלפון. את שם המציע וכתובתו – שלא יימסרו לשופטים.

יש לחמאיא את הוצאות עד יום שישי, כ"ז בתמוז תשמ"ז 24.7.87, למזכירות על פרסי ישראל, משרד החינוך והתרבות, ת"ד 292, ירושלים, 91911.

SOTHEBY'S
FOUNDED 1744

מוחבים ישראל מודיע על קיום

שתי מכירות פומביות

בהילטון ירושלים ביום א' 24 למאי 1987

יודאיקה

ספרים, כתבי יד ותשמישי קודש

בשעה 11.00 בבוקר - מכירה א.

בשעה 4.00 אחה"צ - מכירה ב'

אמנות המאה העשרים

ציור רישום פיסול

בשעה 8 בערב.

תצוגה מוקדמת

תערך במלון הילטון ירושלים

טל. 02-536151

ימים ג'-ה' 19-21 בערב

בשעות 10 בבוקר עד 8 בערב.

יום ו' 22 במאי בשעות 10 בבוקר עד 2 אחה"צ.

לפרטים נוספים וקטלוגים:

נא לפנות להילטון ירושלים או לשותרה:

מוחבים ישראל דב הוז 19, תל־אביב

טל: 03-223822, 03-246897

למכירה

אמבורנס פרטי

מודל 86'

שברולט - חדש

נא לפנות לקיבוץ כפר הנשיא

בעבודה 06-932978

ובבית 06-932872

לבקש את וחמן

להשכרה

בשכ"ח

236 מ"ר

באבן גבירול

ליד שאול המלך

ובמגדלים

עירית תל־אביב־יפו — משרד החינוך והתרבות

ספרית שער־ציון בית־אריאלה

כנס מספרים וסיפורים

באולאות מסו שנה לספרית שער ציון ו־מו שנים לבית אריאלה

יתקיים בספרית בימים שני עד חמישי, י"א–י"ד בסיוון תשמ"ז (8–11 ביוני 1987)

הכנס יעסוק בנושא בחירת הסיפור בהבחנתו בין הסיפור המעמיד והסיפור הכתוב לילדים. במסגרת הכנס יוכלו מספרים ללמוד אחד מרשני, לשמוע סיפורים ולהתעדכן במחקר בתחום זה ויתקיים מפגש של מספרים עם ילדים.

הפתיחה: ביום שני בשעה 18.00 באודיטוריום

במעמד סגן ראש המנהלת ושר החינוך והתרבות

מר יצחק נבון

ובהשתתפות ראש מינהל החינוך בעיריית תל־אביב־יפו

ד"ר חיים בסוק

פרטים נוספים: אפשר לקבל בספרית שער־ציון, בית אריאלה, שדרות שאול המלך 25, תל־אביב – 64367, טלפון 03-210141

בראזיל בישראל

1.6.1987 — ברמת־גן

כרטיסים במשרדים

בית הספר לחינוך של התנועה הקיבוצית

אורנים המכללה

המכון לאמנות

הוראה ע"י אומנים יוצרים

נמשכת ההרשמה

מורים לאמנות
מורים לעיצוב ומלאכה

★ המכון מכשיר מורים לכיתות יסוד חטיבת ביניים וחטיבה עליונה.
★★ מגמות המסלול להכשיר מחנכים שיסייעו לילדים בעשייה יצירת בתחומים שונים במיגוון רחב כדי להאפשר של תומרים ועיבודם, לפתח חשיבה יצרת ומתכננת של הסביבה וליטול חלק בעיצובה.
★★ משך הלימודים לקבלת תואר „מורה בכיר" – שלוש שנים.

תוכנית הלימוד

א. לימודים פרגוגיים כלליים ולימודים ספציפיים לחינוך האמנותי.
ב. מקצועות רקע לאמנות ולייצרה כגון: תורת הצבע והצורה, אמנות ופולקלור יהודיים, עיצוב תלת מימדי, אמנות הקולנוע והטלוויזיה.
ג. סדנאות מעשיות: רישום, צבע, פיסול, צילום, קולנוע, קרמיקה, טכסטיל, עיצוב וגרפיקה ועוד...
ד. חסתכלות מודרכת בבתי ספר במשך שנה ב' התנסות מודרכת בהוראה בבתי ספר במשך שנה ג'.

נמשכת ההרשמה לחוגים אקסטרניים באמנות

ניתן להשתלב בסדנאות בודדות (כלומדים שלא מן המנין), ולהשתלב בקורסים הבאים:
ציור ורישום; פיסול; תחריט; צילום; קרמיקה; אריגה, צבע מים (אקוורל); שפת קולנוע; חדפס רשת;

לקבלת מידע: מזכירות המכון לאמנות 04-930750

פרס רוטשילד לחינוך לזכר מקס רואו ז"ל
(מנכ"ל יד יד הנדיב לשעבר)

קרן רוטשילד תעניק עבור שנת תשמ"ז/1987 פרס רוטשילד לזכר מקס רואו ז"ל בגובה של 16,500 שקלים.

הפרס יוענק למורה, מנהל/ת או מפקח/ת שהצטיינו בעבודתם ותרמו תרומה מקורית בתחום החינוך בארץ משנת תש"ח (1948).

בהתאם לתקנון הפרס, הצעות מועמדים תתקבלנה מאת:

א) מנהלי מחוזות של משרד החינוך והתרבות
ב) מנהלי מחלקות חינוך לעירוניות
ג) מפקחים כוללים, משרד החינוך והתרבות
ד) ראשי יחידות, משרד החינוך והתרבות
ה) נציגים של בתי ספר לחינוך שליד האוניברסיטאות

ועדת הפרס: הגוף שיחליט בענין העקרת הפרס היינו ועדת בת שבעה חברים שמונתה ע"י יד הנדיב שחבריה הם:

- מר אליעזר שמואלי – יו"ר
- מר שמואל בנדור
- ד"ר יונה פלס
- ד"ר אבימה לומברד
- ד"ר יצחק פרידמן
- מר דוד פור
- ח"כ מאיר שטרית

לוח זמנים:

את חצעת המועמדים יש לשלוח בדואר רשום לא יאוחר מכ"ט באלול תשמ"ז (23 בספטמבר 1987) לפי הכתובת:

פרס רוטשילד לחינוך לזכר מקס רואו ז"ל,
יד הנדיב, רח' אבן גבירול 16, ירושלים 92430

הפרס יוענק לקראת חודש טבת תשמ"ח (ינואר 1988).

המכללה לחינוך ע"ש דוד ילין בית הכרם, ירושלים

מודיעה כי

ההכרה המוענקת לה כמוסד להשכלה גבוהה לחטיבת הביניים, חלה מעתה גם על מסלולי

ההכשרה לחינוך היסודי, לחינוך היסודי המיוחד ולגיל הרך.

המכללה תעניק לבוגרי המסלולים האלה תואר אקדמי ראשון, „בוגר בהוראה" (B.Ed.).

העמותה למען המכללה ע"ש דוד ילין בית־הכרם, ירושלים

מברכת את הנהלת המכללה, תלמידיה, מוריה ועובדיה

לרגל הרחבת האקדמיזציה על פני מסלולים נוספים במכללה

אנו מאחלים למוסד המשך פיתוח ושגשוג כמוסד להשכלה גבוהה

השופט אלעזר הלוי
יו"ר העמותה

האוניברסיטה הפתוחה

בית הספר לשפות – המחלקה לאנגלית

פעילות נוער בקיץ
קורסי קיץ באנגלית לתלמידי תיכון בתל־אביב, ירושלים וחיפה

הקורסים מיועדים **למסיימי כיתות ט', י', י"א,** על־פי תכנית לימוד מיוחדת שפותחה למטרת זו.
מטרת הקורסים: שיפור מיומנות הקשרתית (האזנה ודיבור) ושיפור הבנת הנקרא.
הקורסים יפתחו ב־28 ביוני 1987 ויסתיימו ב־30 ביולי 1987 (סחיב 5 שבועות).
תהליך ההרשמה כולל מבחן מיון ויעוץ עם הסגל.
התהליך כולו נמשך כשעתיים.
הנרשמים ישובצו לקבוצות לימוד ברמה המתאימה.

לצורך ההרשמה יש להצטייד:
1. מסמך המכמיח של התורים לחרשמה לקיומרים.
2. כרטיס אשראי (של תחורים) או שני צקים תחומים על ידי החורים.

מועדי ההרשמה:
תל־אביב – רחוב קלאוזנר 16 רמת אביב) – ימים א', ד' בבוקר 87, בין השעות 9.00–13.00.
ימים ב', ה' 18 עד 21 בבוקר 87, בין השעות 13.00–16.00.
ירושלים – (בית־ספר מיטשל, רחוב סוקולוב 15) – ימים א', ד' בבוקר 87, בין השעות 9.00–12.00.
ימים ב', ה' 18 עד 21 בבוקר 87, בין השעות 16.00–18.00.
חיפה – (בית־ספר למלאכות „כרמל", רחוב אלחרן 17) – ימים א', ד' בבוקר 87, בין השעות 9.00–12.00 16.00–18.00.
ימים ב', ה' 18 עד 21 בבוקר 87, בין השעות 16.00–18.00.

פרטים נוספים כולל פרטים על גובה שכר הלימוד, ניתן לקבל־גם בטלפונים הבאים: תל־אביב: 03-423857, 03-422626 ירושלים: 02-667536 חיפה: 04-338130.

אוניברסיטת תל־אביב

המרכז לפיתוח עלישם — הקתדרה המיוחדת
מנחם סגיר — למדיניות כלכלית
ליד אוניברסיטת ת"א — אוניברסיטת ת"א

ערב עיון
ייצוב כלכלי: לקחים וסיכויים

הרצאה: מר **משה ניסים** – שר האוצר

דיון בהשתתפות:
פרופ' **חיים בן־שחר** – החוג לכלכלה, אוניברסיטת תל־אביב, מופקד הקתדרה המיוחדת למדיניות כלכלית.
פרופ' **אלחנן הלפמן** – החוג לכלכלה, אוניברסיטת תל־אביב, מהלל המרכז לפיתוח עלישם פחס ספיר.
מנחה: פרופ' **אפרים צדקה** – החוג לכלכלה, אוניברסיטת תל־אביב.

ערב העיון יערך ביום שלישי, כ' באייר תשמ"ז, 19.5.87, בשעה 18.00, באולם 144 בנין גילמן, אוניברסיטת תל־אביב, רמת־אביב, תל־אביב.

הסתדרות מדיצינית הדסה
מודיעה

החל מה־17.5.87 יחול שינוי בימי הקבלה של המרפאה האורולוגית
החולים שהוזמנו ליום שלישי מתבקשים להגיע למרפאה ביום חמישי
יום שישי מתבטל
נא לפנות לטל' 02-446878

הסתדרות מדיצינית הדסה
מודיעה

בל"ג בעומר (יום א' 17.5.87)
שני בתי החולים של הדסה בירושלים יעבדו במתכונת של שבת
חציבור מתבקש לפנות למרפאות במקרים דחופים בלבד

זבל בקר
למושב עין יהב בערבה

דרושים

2500 קו"ב זבל בקר טרי

בהצעות נא לפנות למרכז־חמשק, טלפון **057-81131.**

דרוש מחסן
בגודל של כ־300 מ"ר

עם גישה וחניה נוחה לפריקה והעמסה

באיזור הצ'קפוסט חיפה

04-834311

מכרז

מתבקשות הצעות לביצוע מגרש

בדר' שוקצלין בירושלים וחידוע בחלקה 12 בגוש 30299.

1. את הצעות יש לרשום עד 25.5.87 בשמורה חדום.
2. להצעות תצרף ערבון בנקאית בשעור 10% מהסכום המוצע.
3. פר' הסנים שיוכנו בעלים אם ההסורין תוך 7 ימים מיום מסירת כ"ז על בריאם בכתב.
4. קנות ערבון המכרז יחזור בו מהצעתו אם לא עמוד בשור תעמוד חומש ערבונו.
5. שטר המרחה הנוגע ל־ מסמני ה־ 2.340,000 נקבעים עפ"י. 6. הסכירה בקנסה לאישור בית המנהלה.

לברר פרטים נא לפנות לעו"ד, מיכאל מל, טלפון 02-431336.

מי. קידיש, עו"ד
מפרק נתיקי המקרקעין
חלקה 12 גוש 30299
רח' רש"י 9 ירושלים.

האוניברסיטה הפתוחה

בעין המצלמה

קורס צילום והפקה בווידאו

חקורס ילמד את היסודות והעקרונות של הצילום, תעריכה והחפקה של סרטי וידאו, ויכלול חומר כתוב, חרצאות ועבודה מעשית.

הקורס מיועד לכל מי שמעוניין לחכיר את התחום הן כמקצוע והן כתחביב ובעיקר לאנשי הדרכה, חינוך, פרסום, קידום מכירות וכו'.

יפתחו:
קבוצות בוקר בשעות 9.00–12.00
קבוצות אחה"צ בשעות 17.30–20.30

לקבלת מידע נוסף והרשמה: מנח' לאוניברסיטה הפתוחה, מינהל חלימודים – לומדה, רחוב קלאוזנר 16, רמת אביב, חדר 455, טלפון: 03-422604, בין השעות 10.00–17.00.

ניתן לשלם את שכר הלימוד בתשלומים באמצעות כרטיס אשראי.

מודעות לימודים והכשרה מקצועית

ראה במדור 7 ימים שער אחרי פנימי

לרשומות
לעבודה מיומנת
בשומב – ארדת
03-911236, 03-911237, 03-911238, 03-911239, 03-911240, 03-911241, 03-911242, 03-911243, 03-911244, 03-911245.

משרד החינוך והתרבות
חינוך לגיל הרך, רווחה ושיקום
חינוך לגיל הרך, רווחה ושיקום
תחומי־רשויות תקציביות מרים
תחומי־רשויות תקציביות מרים
חטיבת־הקבלה לחינוך ולתרבות
חטיבת־הקבלה לחינוך ולתרבות
שבדי הדרום
המרכז לחינוך מבוגרים
המרכז לחינוך מבוגרים

קורס למורים בנושא:

„הוראה משקמת"

משך הקורס – שנתיים

בשנת הלימודים הבאה ייפתח מחזור לימודים בנושא:
„שיקום החשיבה ודידקטיקה דיפרנציאלית".

הקורס מיועד למורים בעלי נסיון בהוראת תלמידים טעוני־טיפוח (למחות 3 שנות נסיון). עדיפות הינתן למורים בעלי תואר אקדמאי ולמורים בכירים.

הקורס יפעל במשך שנתיים, אחת לשבוע, בשעות הבוקר (שש שעות־שבועיות).
הקורס מתאים למורים וליועצים בבתי־ספר יסודיים בחטיבות הביניים, ובבתי ספר על־יסודיים (כולל החינוך הטכנולוגי והחקלאי).

בוגרי הקורס, שיימצאו מתאימים, ישובצו בתנקיד הדרכה במחוזות במוסדות הכלולים בתכנית הרווחה החינוכית.

הקורס מוכר לצורך גמול השתלמות, מתאים למורים בשנת שבתון.

מרכזי הלימוד יהיו ב:
תל־אביב – למחוזות מרכז תל"א
חיפה – למחוזות חיפה והצפון
באר־שבע – למחוז הדרום
ירושלים – למחוז ירושלים

המעוניינים יפנו אל: גב' אילה קמון, ב"ס לחינוך, המרכז להוראה משקמת האוניברסיטה העברית בירושלים, הר־הצופים ויציינו את הפרטים הבאים: שם משפחה, שם פרטי, מס' תעודת זהות, מקום עבודה וכתובת פרטית.

ההרשמה תסתיים ב־א' תמוז תשמ"ז (28.6.1987).
תשובה אישית תישלח לכל אחד מהנרשמים

שיזוף

מושב צנוע בערבה

קולט

רווקים ורווקות וזוגות נשואים (ללא ילדים) עד גיל 26

לפרטים נוסמים ניתן לפנות:
1. ז. קליטה צוקים ד.ב. ערבה טל. 81366, 057-81390.
2. אריה פלג – הסוכנות היהודית חבל הנגב טל. 057-671572.3
3. תנועת המושבים המח' לחתיישבות

בי"ס בית־השיטה
ממשיך לקלוט
תלמידים לכיתות ח–יא
לשנה"ל תשמ"ח
פרטים בשעות העבודה
טל. 06-536516/7

עירית ראשון לציון

מציעה למכירה מרכזת מרקס 124 קבול, 100 שלוחות, 20 קוים
המרכזת בת חמש שנים, במצב פעולה תקין.
ניתן להתאימה לעבודה בחיוג ישיר פנימה.
מועד פנוי בעוד כ־4 חודשים.
את ההצעות יש להגיש לסנכ"ל העיריה, עד תאריך 31.5.1987. טרפים נוספים בטל. 994111/336.

למכירה
מפעל לאנודייז
(ציפוי אלומיניום)
☎ 08-470188
משעה 20.00

מכללת הרסה ירושלים

מודיעה על הרשמה

לשנת הלימודים תשמ"ח 1987/88

ההרשמה תחלה ב־17.3.87 ובמסגרתה יינתן ייעוץ למעוניינים בכך. מועד א' של ההרשמה יסתיים ב־31.5.87.

1. **טכנאי שיניים** שעת ייעוץ עם ראש החוג מתקיימת בימי רביעי בשעות 11.30 עד 12.30.
2. **עובדי מעבדה רפואית ומדעית ולימודי איכות הסביבה** שעת ייעוץ עם ראש החוג מתקיימת בימי שלישי בשעות 8.30 עד 9.30.
3. **מינהל ומזכירות רפואיות** שעת ייעוץ עם ראש החוג מתקיימת בימי ראשון בשעות 10.30 עד 11.30.
4. **טכנולוגיה של הדפוס** שעת ייעוץ עם ראש החוג מתקיימת בימי רביעי בשעה 12.30 עד 13.30.
5. **טכנולוגיה של רנטגן** שעת ייעוץ מתקיימת בימי שלישי בשעה 9.00 עד 10.00
6. **הנדסאי מחשב** שעת ייעוץ עם ראש החוג מתקיימת בימי רביעי בשעה 11.00 עד 12.00
7. **צילום טכני מדעי** שעת ייעוץ עם ראש החוג מתקיימת בימי חמישי בשעה 12.00 עד 13.00.
8. **אלקטרואופטיקה** שעת ייעוץ עם ראש החוג מתקיימת בימי שני בשעות 10.30 עד 12.00

מעטפת הרשמה תכוללת תוברת מידע וטפסי הרשמה ניתן לרכוש במזכירות המכללה או בהזאר לאחר משלוח סך 10 שקלים לפי הכתובת: מכללת הדסה, רחוב תבוראים 37 ירושלים, מיקוד 91010. קבלת ומסירה של טפסי הרשמה במזכירות המכללה מתקיימת בימים א–ה' בשעות 09.00 עד 12.00 בלבד.

מכללת לוינסקי לחינוך

מוסד אקדמי להכשרת מורים

הרשמה מיוחדת

עקב הדרישה למורים במקצועות

★ ערבית ★ ביולוגיה
★ אנגלית ★ מתמטיקה
(לבי"ס היסודי ולחטיבות הביניים)

הלימודים בכל המסלולים מעניקים תואר אקדמי ראשון „בוגר חינוך" (B.Ed.) ותעודת „מורה מוסמך בכיר".
מלגות והשתתפות בשכר לימוד.
מכללת לוינסקי היא המוסד היחיד שקיבל הכרה אקדמית מלאה והסמכה להעניק תואר ראשון בכל מסלולי ההכשרה.

פרטים והרשמה:
ביחידה לרשיום – קרית החינוך, תל־אביב
ת.ד. 48130 מיקוד 61480, טלפון: 03-426162-9

קיבוץ משמר־השרון

במרכז הארץ

קולט

מושפחות צעירות

★ ללא ילדים אז עם ילדים מתחת לגיל בי"ס יסודי.
★ בוגרי 32 שנות לימוד ★ בוגרי צבא.

נא לפנות בכתב עם פרוט תולדות חיים, לפי הכתובת: ועדת קליטה, קיבוץ משמר־השרון, מיקוד 60988.

מימד לאמנות חזותית

המרכז ללימודי אמנות

ההרשמה למחזור קיץ 87 ולשנת הלימודים 87/88
• ציולם • ציור • פיסול • עיצוב גרפי • תכשיטים ועיצוב
• הדפס דשת • חתריים • עיצוב תלבושות.

תכנית הלימודים משלבת לימודים עיוניים בלימודי אמנות מעשיים וגישתה רחבת האופקים מפגישה את התלמיד עם מגוון מורים ואמנים.

הלימודים נערכים בשעות בוקר, צהריים וערב.
לימודים חלקיים (החל מ־3 שעות בשבוע).
לימודים מלאים (שבוע מלא 4 שנים).
תנאי תשלום נוחים. מספר מקומות מוגבל.

פרטים והרשמה לשנת הלימודים
בין השעות 9.00 עד 19.00
במשרדנו, רח' ברנר 17 ת"א טל. 03-285592

יום שישי, ט"ו באייר תשמ"ז – 15.5.1987

משרד החינוך והתרבות
המכללה לחינוך ולספורט
לגוף ונפש
מעל ומעבר
לבוגר בעתונות

אוהלן

א. מסלולי הכשרה להוראה

1. גננות.
2. גננות ומורות לגיל הרך
3. מורים לכיתות ג'–ו'
4. מורים כללים לאמנות
5. מורים לחינוך גופני.

ב. השתלמויות מורים

1. לתואר: א. מורה בכירה
   ב. גננת בכירה
   ג. מורה בכירה לחינוך גופני
   ד. לימודי הסבת להוראה
2. לגמול: במכללת קיימים תחומי לימוד והעשרת רבים המקנים גמול לצבירת שעות גמול.

נמשכת ההרשמה לשנה"ל תשמ"ח

פרטים נוספים במזכירות המכללה.

• במוסד פנימיות מעולה.
• לימודים – מלגות ומענקים
• עובדים מתבקשים לתקדים תוכנית

המכללה לחינוך ולספורט אוהלן

כתובתנו: המכללה לחינוך ולספורט „אוהלן" ד.נ. עמק הירדן, מיקוד 15110
טל': 06-753270, 06-750330, 06-750396

בית הספר החקלאי מקוה ישראל

המכון הממשלתי להכשרת טכנולוגיות

מכון ויניק לטכנאים מוסמכים

החלה ההרשמה

לשנת הלימודים תשמ"ח

★ טכנאי חקלאות
★ טכנאי מזידות (גאורזיה)
★ טכנאי כימיה
★ טכנאי מידשוב ובקרה
★ קדם הנדסאים וטכנאים

מתקבלים מועמדים מסיימי י"ב כיתות. שעורי בגרויות בגרות או נבר. פרטים אלו השלוח השכלתם הקיומית יתקבלו לכתות קדם־טכנאים – הנרשמה.
קיימת אפשרות לקבלת מלגות ועבודה • מספר מצומצם של מקומות במעונות.
מועמדים יפנו בכתב או טלפונית להנהלת מכון ויניק ויזומו לראיון לפי רשת קבלה.
משפרי הטלפון במכון ויניק 03-842050, 03-857500.
פרטים בל המסלולים מוחנות במסמר הנרשמים

נשר

מפעלי מכלי ישראליים בע"מ
מפעל רמלה

נותרו מספר מקומות לקורס

חשמלאי מוסמך

באחזקת מתקנים חשמליים.
הקורס מבוצע על־ידי „נשר" בשיתוף עם משרד העבודה והרווחה.

מקום הקורס: מרכז ההכשרה של משרד העבודה. הקורס יימשך כ־10 חודשים בלימודי יום. התלמידים זכאים לתשלום מבטוח־לאומי בזמן תקופת הלימודים ולתעודת־גמר ממשלתית.
הקורס מיועד לבוגרי בי"ס מקצועי, מעל 11 שנות לימוד, לאחר שירות צבאי ולתושבי רמלה–לוד בלבד אשר עמדו במבחני הקבלה.

מספר המקומות מוגבל.
המעוניינים יפנו טלפונית אל מנהל כוח אדם, נשר–רמלה: 08-229851.

נמשכת ההרשמה לשנה"ל תשמ"ח

מ"ר לבי"ס יסודי

הרשמה מיוחדת

למסלול הגיל הרך

בשנה"ל תשמ"ח המסלול לגיל הרך במכללת גורדון יורחב

להכשרת מחנכות לגילאים 3 — 0

כמו כן נמשכת ההרשמה להכשרת גננות לגילאים 6-3

נמשכת ההרשמה להשתלמויות מורים בתחומים הבאים:

• השתלמויות מורים להסמכה בכירה
• השתלמויות גננות להסמכה בכירה
• השתלמויות מורים לתיכונים הביניים לרישיון הוראה לכיתות ז"–ט"
• השתלמויות מורים לחינוך מיוחד
• השתלמויות מורים בתנועות מתקנות לקיום קריאה וחשבון.
• קורסים מגוונים לגמולי השתלמות.

המכללה מציעה למעוניינים בהסבה מקצועית ובשלוב לימודים ועבודה

למודי ערב בהכשרת מורים

משך הלימודים ארבע שנים.
תלמידים שיסיימו לימודיהם בהצלחה יקבלו תעודת "מורה מוסמך בכיר"

נמשכת ההרשמה לשנה"ל תשמ"ח למסלולים הבאים

• גננות (במכללה בי"ס מדגים)
• הגיל הרך
• כיתות א'–ב' (במכללה בי"ס מדגים)
• כיתות ג' – ו' בי"ס היסודי
• חינוך לטבע
• בי"ס היסודי וחט"ב, תינתן הנחה בשכ"ל
• חינוך חמיוחד
• בי"ס היסודי, חט"ב בל ח"ם, כיתות מקדמות ומשלבות בחינוך הרגיל
• חינוך לאנגלית
• בי"ס היסודי וחט"ב, תנתן הנחה בשכ"ל
• חטיבת הביניים בתחומות מקרא, ספרות, לשון, היסטוריה, גיאוגרפיה ולימודי א"י.
• מורים למחשבים
• מורים למוראות תעבירות בכיתות ז' – ח'
• תוספת הכשרה בלתי אוניברסיטאות ואקדמאים למוראה בכיתות הגיל הרך, בי"ס היסודי ג' – ו' חינוך מיוחד, חטיבת ביניים, טבע, אנגלית
• מגיעה קדם אקדמאית לחסרים תעודת בגרות
מתקבלים סטיימי י"ב כיתות

מכללת גורדון: רח' טשרניחובסקי 73, חיפה. טלפונים: 04-333197, 331194
• הרבה קהל בגיים אז
• ד' בין השעות 08.00 – 14.00
• ד' הרשמה: מתחילה המרבנות של אגד אוטובוס מס' 26, מהדר הכרמל: אוטובוס מס' 25
• יש אפשרות לבית הסעות מנצרת עליית, עפולה, חיפה
• יש אפשרות של הסעות מנצרת עליית, עפולה, חיפה

אוניברסיטת תל־אביב

סיום הרשמה לשנת תשמ"ח

ללימודי תעודה בעתונאות

רשאים לחרשם לתוכנית:

בעלי תואר ראשון
על פי המלצה מיוחדת של ועדת־הקבלה יתקבלו גם עתונאים בעלי תעודת־בגרות ונסיון מעשי בעתונות המודפסת והאלקטרונית.

משך הלימודים שנה (שני סמסטרים) 22 שעות לימוד שבועיות בשעות אחה"צ.

הרישום יסתיים ביום ד', כ"א אייר תשמ"ז, 20.5.87.

– מספר המקומות מוגבל –

בדבר פרטים נא לפנות בין השעות 10.00–13.00 לטלפון 420665, 413404, או לחדר 194, בנין גילמן, קרית האוניברסיטה רמת־אביב, בימים א–ח'.

„חג המחולות בצמוח"

לילה על הכנרת

המפגש השנתי ה־11 של להקות המחול והנגנים לדיקודי עם
יתקיים בצמח על שפת הכנרת על הדשא במכללה, במוצאי חג השבועות יום שלישי ו' בסיון תשמ"ז 3.6.87

בתכנית: **מופעי להקות מחול –**
חגיגת ריקודים – „מרתון" של ריקודי עם, עם טובי המרקידים
הנחיה ודברי קישור: **ד"ר דן רונן** (אגף התרבות והאמנות, משרד החינוך)
חפקח וניחול אמנותי: **ברכה דודאי ■ יונתן גבאי**
עדה מארגנת: **תרצה חודס** (מ"ל) המדור לריקודי עם בחטת דרות

כרטיסים: במחיר 8 ש"ח במשרדי חברטיסים ברחבי הארץ, במועצת חפועלים ובמדור לריקודי עם בוועד הפועל ת"א ☎ (03)431897

הציבור מוזמן

משרד החינוך והתרבות
אגף התרבות והאמנות
מועצה אזורית עמק הירדן
התחנה דרות הכלית
המרכז לתרבות ולחינוך
המחלקה לאמנות – המדור לריקודי עם

במזל טוב

נעמה ודניאל הרשקוביץ

מחמילטון – קנדה
שמחים להודיע לכל מכריהם וידידיהם בישראל על נשואיהם.
חכס חנישואין נערך בחמילטון – קנדה בתאריך 8 במרץ 1987.

אוניברסיטת בר־אילן

אוניברסיטת בר־אילן
המרכז להשתלמות בניהול
לקראת שנת הלימודים תשמ"ח
נמשכת ההרשמה
לקורס לפיתוח מנהלים
(280 שעת לימוד)

החלה הרשמה
לקורס תמחיר, תקציב ובקרה
(150 שעת לימוד)

• פרטים: ת.ד. 1530 רמת־גן מיקוד 52115 או טל' 03-747262, 03-343613

תקרן לטיפול בחסויים

מזמינה בזה חצעות לרכישת דירה בת 2 חדרים בורח' קרן הישוד 100 קרית ביאליק, גוש 11529 חלקה 122 תת חלקה 6

את חכנס אפשר לראות בתיאום מראש בטל. 04-640990.

הצעות יש לחגיש ועל גבי פסקים שיסמרו לפקידים) בכתובת סנדרת המשרדי, ונשן לרשום בחמיים, רח' הלקן 37 ויחוח עד חאריך 16.5.87 שעה 11.00. ועיה הסברים ומשם בחוחו יום בשעה 11.30 במשרד חקרן.

מבישי חצעות חירים לחיות נכחים בעת פחיחת הצעות ע"י ועדת הבכירים.

על המציע לצרף שיק בנקאי בשיעור של 10% מכוכה הצעה. הסכירות הנמוכה לאישור בית המשפט. אין „חקרן לטשל בחסויים" מחויבים לקבל הצעה הנמוכה ביחוד אז כל הצעה שהיא.

א. אגז"ל
חקרן לטיפול בחסויים"

הזמנה לקבלת הצעות לרכישת נכס

מוצע בזה למכירה נכס המחוקה שטח המחרי המרכנה בשטחו יחידות בשטחה של 58 מיר, כל אחת בחזית חבית שבחרי ויצמן פינת רח' ויצמן, ומכול 2 בחרי כבוא (גוש 6435 חלקה 55).

ניתן להגיש הצעות לכל יחידה בנפרד או לכל שלושה היחידות כאחד.

על המציעים לחמנות חצעותיהם בכתב בצירוף המחאה בנכה של 10% מכוכה הצעתם לסעדה. הדיב לא יאוחר מיום 16.5.87 על יד"ש, ובכפים חבל יחול גם מ"ש בחצ.

אין בחמור לציע מעשם הצעה המכירה אי אחריחיבה לקבל חצעה הנבוחה ביחוד אז כל הצעה שהיא.

ד. קרפוך, עו"ד – ש. פרידקיס, עו"ד
רח' בגאלוח 4, ראשון לציון – רח' הסעלה 8, חחיפה
טל' 03-244204 – טל' 04-234844

עזבון המנוח

שמעון חסידוף ז"ל

הודעה

המנוח, שמעון חסידוף ז"ל, שהתגורר באילת, נפטר בתאריך 16.2.87, מי. שמחזיק בצוואתו או שידוע לו על מקום המצאה, מתבקש לחתקשר בדחיפות אל חח"מ בטלפון 02-243351.

שמואל חירש, עורך
מנהל עזבון אמני

15.5.87

חברה עתירת ידע עומדת לפתוח בקרוב שלוחה שתעסיק כ-50 עובדים. בכרמיאל

דרוש **מנהל מפעל**

כישורים נדרשים:
1) הנדסאי/מהנדס מכונות
2) נסיון רב בעיבוד שבבי מדוייק/הכרחי
3) ידע בבקרה סטטרית לעיבוד שבבי.
4) נסיון קודם בהפעלת וניהול צוות עובדים.
5) גיל רצוי 40/35.
6) עדיפות לתושבי האיזור.

המעוניינים יפנו בכתב יד בלבד, בצירוף קורות חיים, ופרטים אישיים מלאים לת.ד. 2009 הרצליה 46120. רק פונים העונים לכל הדרישות יענו. סודיות מובטחת.

טנא נגה

מוצרי חלב לגילדות ושלגונים
דרושים

מכונאי תעשיה

★ בוגר בית ספר מקצועי במגמת מכונאות 3 שנות נסיון לפחות בתעשיה עדיפות במפעלי מזון.

חשמלאי מוסמך

★ בוגר בית ספר מקצועי במגמת חשמל.
★ נסיון מוכח באחזקת מתקני חשמל תעשייתיים ובקרים ומחוכנתים.
★ רצוי ידע באלקטרוניקה.
★ רשיון מוסמך חובה.

מחסנאי

1. בוגר בית ספר תיכון / תיכון מקצועי.
2. בוגר קורס לנהוג מחסן.
3. נסיון של 3 שנים בנהול מחסן.

מגורים באזור בין רחובות לאשקלון / קרית גת

רק פונים מתאימים יענו

לפנות בכתב בצרוף קורות חיים ת.ד. 497 קרית מלאכי 70900 עבור כח אדם

לחברת אלקטרוניקה גדולה
בתל-אביב
דרוש/ה

טכנאי/ת מיזוג אויר וקרור

להשתלבות בצוות חעוסק באחזקה

כישורים:
★ ידע ונסיון בתחזוקה של מדחסים צנטריפוגליים
★ ידע ביחידות קרור טמפרטורות נמוכות (מעגלי קסקדה)
★ עדיפות לבעל רשיון של „חשמלאי מוסמך"

למומעמד המתאים תנאים טובים

נא לפנות בכתב יד בצרוף קורות חיים ורקע מקצועי לת.ד. 1469 תל-אביב.
סודיות מובטחת

לבית הארוחה קטן בתל-אביב
דרוש/ה

עובד/ת מטבח

לשטיפת כלים, עבודות-ניקוי, חפנת מזון וכיו"ב

תנאי עבודה נוחים ביותר, חטבות סוציאליות מלאות, שעות עבודה 8.30-3.30.

נא לפנות לטלפון: (03)412102.

מגם · חפעלי גומי מאוחדים בע"מ
דרושים/ות

1. עובד אחזקה

בוגר בי"ס מקצועי, ידע במערכות קיטור וחידראוליקה, נסיון בתעשיה.

2. מסגרים מכניים

בוגרי בי"ס מקצועי, נסיון בתעשיה.

3. פקידה

חפישורים: ידיעת חשפה האנגלית על בוריה כולל הדפסה + טלקס.

תנאים טובים למועמדים המתאימים

לקביעת ראיון להתקשר 052-26221, 052-462377 לפנות כח אדם, או בכתב בצרוף קורות חיים ונסיון קודם לת.ד. 75 כפר-סבא 44100.

סודיות מובטחת

לחברת בניה בת"א
דרוש

מנהל עבודה מעולה

★ בעל נסיון רב בכל עבודות חבנין ומערכות.

לפנות בכתב בציון נסיון קודם ושכר מבוקש, לת.ד. 691, ת"א עבור „מנהל עבודה".

למפעל אלקטרוניקה בדרום הארץ
דרוש

מהנדס מכונות

לניהול נושא זיווד מכני, משרד טכני ומחלקת ייצור מכנית.

כישורים דרושים:
★ ידע בתכנון זיווד אלקטרוני למערכות R.F צבאיות ולמערכות תקשורת אזרחיות.
★ יכולת לתרגיל את התכנון המכני של המפעל.
★ נסיון ניהולי של 3 שנים.

תנאים טובים למועמד המתאים.
5 ימי עבודה בשבוע.

נא לפנות בכתב יד בצרוף קורות חיים לת.ד. 13056 ת"א 61130 לציין עבור „מהנדס מכונות".
סודיות מובטחת

דרושים

למרכז הרפואי עיש חיים שיבא

טכנאי רנטגן מוסמכים

למשרה מלאה

המועמדים מתבקשים לפנות למחלקת הדרכה ומחקר אמבולטורית אי מלשרה בטלפון 03-5814021 או 03-5349814. בימים אלו בשעות העבודה.

שירות התעסוקה

שירות התעסוקה — הלשכה הארצית לימאים
דרושים

מועמדים לעבודה באוניות צי הסוחר

החל רישום ומיון של מועמדים לדרגות האלה:

1. **סיפונאים מתחילים** – עדיפות לבעלי ניסיון ימי בחיל הים, או מסיימי בתי"ס ימיים.
2. **טבחים** – בעלי תעודות מקצוע מסוג 2 ומעלה.
3. **עובדי מטבח ושירותים** – עדיפות לבעלי ניסיון.

מועמדים לאחר שירות צבאי יפנו לקבלת פרטים אל יועצי התעסוקה בלשכות התעסוקה במקום מגוריהם או בכתב אל הלשכה הארצית לימאים ת.ד. 33291, חיפה, מיקוד 31332.

רשות שמורות הטבע
לרשות שמורות הטבע
דרוש

פקח בשמורת השיזף

תאור התפקיד: פקוח ושמירה על שטח חשמורה, מעקב על חי וצומח, עבודות פיתוח, הדרכה והסברה, איקלום בע"ח.

דרישות: רקע בטבע וידיעת הארץ, ניסיון בטיפול בבע"ח, עבודות אחזקה והדרכה. בריאות תקינה, רישיון נהיגה. מגורים באזור חצבה – מרכז ספיר. התפקיד כרוך בעבודה בשעות לא מקובלות.

המעוניינים יפנו למשרד רשות שמורות הטבע למילוי שאלונים עד לתאריך 22.5.87

ירושלים – רח' ירמיהו 78
באר שבע – רח' האבות 19

לחברת נציגויות לימיות מהגדולות בארץ
דרוש

איש מכירות צעיר בעל יוזמות

כישורים:
– מחנדס כימי ו/או בוגר בטכנולוגיות מזון
– נסיון במכירות לתעשיה של 5 שנים
– כושר ניחול משא ומתן
– עצמאות בעבודה – תכנון יעדי מכירה
– שליטה באנגלית הכרחית.
– סודיות מובטחת –

נא לפנות בכתב בצרוף קורות חיים ונסיון קודם לת.ד. 1814 ר"ג 52117.

---

visonic
דרוש:

מהנדס RF

נמרץ יזום ועצמאי בעל ניסיון בתכנון מעגלי שידור וקליטה בתחום VHF/UHF ומיקרוגל.

5 ימי עבודה בשבוע.

נא לפנות למחלקת כח אדם.

ויסוניק בע"מ – מודרן 55
בני ברק ☎ 790019, 792397, 03-799134
סודיות מובטחת

דרוש
בחור צעיר

כבן 30 נמרץ, בעל תופעה נאה, דובר שפות זרות לעבודה מעניינת

תנאים טובים למתאימים.

קורות חיים לשלוח לת.ד. 3319 תל-אביב

מאבטחים

למפעל באזור יבנה

דרושים מאבטחים יהאו יחידות קרביות לעבודה קבועה ביום ובלילה.
תנאי שכר טובים למתאימים

לפנות לטרידי יחמים, אפרי מון אבטחה בע"מ רח' בן יהודה 167 תל-אביב טל: 03-226647 בין השעות 8.30-16.30.

נציבות שירות המדינה
מודיעה

לבית המכס אשדוד
דרושים עובדים כמפרש:

מפעילי מתקן שיקוף לבדיקת סחורות

● דרישות התפקיד:
1. השכלה 12 שנות לימוד יזעדמו מגרי מד מס מקצועיים במגמת אלקטרוניקה.
2. רשיון נהיגה סוג ג' (משאית)
3. רצויה ידיעת השפה האנגלית
4. נכונות לעבור מעבר לשעות העבודה הרגילות

● העירות:
א. מועמדים העונים לדרישות אלו מתבקשים לד נות לראיון בין התאריכים 16-21/5/87 בין הש עות 9.00-14.00 בבית המכס אשדוד נמל אשדוד חדר מס' 110 ולהצטייד בתעודת זהות, תעודת השכלה, פנקס מילואים, תעודה שחרור מצה"ל ורשיון נהיגה.
ב. מועמדים שיבחרו יקבלו הכשרה ויעסקו עפ"י חוזה מיוחד בתפקיד בדרג ועוד להערכה מד נות סדיים אחיר, וכן תשולם תוספת שכר של 12%.
ניתן לתאם ראיון בטלפון 055-33859.

מעליות ישראליפט

למעליות „ישראליפט"
דרושים:

1. מנהל עבודה

לפקוח על צוות, טיפול טוטל.
רצוי רקע טכני/קורס מנהלי עבודה.
נשוי מעל גיל 30. בעל רשיון נהיגה לשה נעי.

2. עוזר לטכנאי שירות למעליות

עדיפות לבעלי רקע במסגרות או מסגר אות.

3. גריזריסט

לטיפול מונע במעליות, נשוי מעל גיל 30. בעל רשיון נהיגה לקטנוע.

לפנות בין השעות 09.00 – 11.00 חקשישון 31 מגי-ברק ליד תקנון בר"א. טל. 03-706164.

לקלוריות ירושלים
חנדסה וסחר בע"מ
דרוש

מנהל עבודה

לעבודה באיאור תל אביב וחמרכז בעל נסיון בעבודות אינסטלציה.

פרטים בטלפון 02-526142 בשעות העבודה.

לבית המכס אשדוד
דרושים עובדים כמפרש:

מפעילי מתקן שיקוף לבדיקת סחורות

● דרישות התפקיד:
1. השכלה 12 שנות לימוד יזעדמו מגרי מד מס מקצועיים במגמת אלקטרוניקה.
2. רשיון נהיגה סוג ג' (משאית)
3. רצויה ידיעת השפה האנגלית
4. נכונות לעבור מעבר לשעות העבודה הרגילות

● העירות:
א. מועמדים העונים לדרישות אלו מתבקשים לד נות לראיון בין התאריכים 16-21/5/87 בין הש עות 9.00-14.00 בבית המכס אשדוד נמל אשדוד חדר מס' 110 ולהצטייד בתעודת זהות, תעודת השכלה, פנקס מילואים, תעודה שחרור מצה"ל ורשיון נהיגה.
ב. מועמדים שיבחרו יקבלו הכשרה ויעסקו עפ"י חוזה מיוחד בתפקיד בדרג ועוד להערכה מד נות סדיים אחיר, וכן תשולם תוספת שכר של 12%.
ניתן לתאם ראיון בטלפון 055-33859.

לביה"ס התיכון לחינוך סביבתי
במדרשת שדה-בוקר

דרושים לשנה"ל תשמ"ח

מורים ואנשי חינוך

1. מורים למקצועות:
★ פיזיקה
★ מתמטיקה
★ חניך והיסטוריה
★ ארכיאולוגיה והיסטוריה
★ עברית ספרותית ומדוברת
בעלי ותק ונסיון בתוראה ובחנשה לבחינות בגרות.

2. לפנימיית ביה"ס:
★ מדריך חברתי
★ אם בית
בעלי ותק ונסיון בחינוך ובחדרכה נוער.

••• למתאימים יוצע דיור בקרית שדה-בוקר.

המועמדים מתבקשים לפנות בכתב ובצירוף קורות חיים ופירוט חנסיון בחוראה ובחינוך, אל מנהל ביה"ס התיכון לחינוך סביבתי, מדרשת שדה-בוקר מיקוד 84993 טל: 057-86009.

Speato
מרקחת אלי אייב פרלוסקי

סמן לסכנולוגיה עתירת מדע בענף הדפוס נבעת שאול, מרכז ספיר בנין ד', ירושלים
עקב התפתחות עם חפנים ליצוא

דרושים
לפרוייקט דפוס ליצוא

סקנריסטים מנוסים

מנהל מחלקת מונטז'
+ 3 שנות נסיון כמנהל מחלקה

גרפיקאים בעלי נסיון+תיק עבודות
מנדים בירושלים חובה

מפעילי סיטקס
בעלי רקע בדפוס ובמחשבים
(למתאימים תינתן השתלמות במקום)

שיטה

בדבר פרטים לפנות
לטל' 537360, 537157, 02-527337
לבקש את ריימונד חזן/גיוליאן חזן

למפעל תעשייתי באשדוד
דרוש/ה

עוזר/ת למנהל חשבונות ראשי

חתנאים חדרושים:
רואה חשבון (אפשר בשלבים חסמיים של חלימודים) או מנהל/ת חשבונות מומחלפים/ת, רצוי חנשבי אשדוד וחסביבה.

המעוניינים יפנו בכתב יד למנהל כח"אדם ת.ד. 9002 אשדוד 77192

עיר הוד השרון
עיר הוד השרון
תשמ"א 1981

מבקשת לה אפור לסרב לקבל אדם לעבודה בעיר, אי בחברת העיר, בשום אופן, גם אם אופיו או מרחבו של הדקשיר מונעים מה כן אחד הנדרשים לעבודה הנדרשת בעניינים עיר, בעניינים עדיפי חנוים.

לעבודה בטחונית
בחו"ל
דרושים

קציני מילואים

● כישורים נדרשים:
★ גילאי 24-35
★ שירות מלא ביחידות שדה כלוחמים ומפקדים. עדיפות לבעלי נסיון ניחולי.
★ השכלה תיכונית מלאה לפחות.
★ ידיעה טובה בשפה האנגלית ו/או בשפה אירופאית אחרת.
★ כושר גופני טוב ובריאות תקינה (פרופיל 82 ומעלה).

המתאימים ייצאו לשליחות בת שנתיים-שלוש בחו"ל

המעוניינים העומדים בכל הדרישות לעיל יפנו לת.ד. 17224 ת"א מיקוד 61170 עבור א.מ. ויציינו קרחת חיים ומרשים אישיים מלאים כולל מסי ת.ז. הטלפון.

פרנים מתאימים, ייענו.

המשטרה אתגר

דרושים

בוחני תאונות דרכים

חעונים על אחת או יותר מחדירישות חבאות:
טכנאי מכונות, בוחני תאונות דרכים בצחל, בוגרי בי"ס מקצועי 4 שנתי או 12 שניל במגמה ריאלית, שמאי רכב, קצין בטיחות בתעבורה, בוחן רשוי של משרד חתחבורה.

מקום השירות: כל חארץ.

על המועמדים לחיות לאחר שירות צבאי, בריאות חקיבה וגיל עד 35.

חמעוניינים יפנו ללשכות חגיוס כמפורט לחלן בצירוף חעודות חשכלה.

תל אביב	רח' חרכבת 14	טל' 03-628290
ירושלים	רח' חמלך מורג' 8	טל' 02-244433
חיפה	דרך חטיבת גולני 21	טל' 04-661067
באר שבע	רח' חעצמאות 55	טל' 057-32521
רחובות	רח' חרצל 602	טל' 08-487488

סודיות מובטחת

לקרן קיבוץ לישראל
דרוש/ה

מנהל/ת משתלת אשתאול

8/87

תאור המשרה: ניהול משתלת יער בחיקף גדול וייצור מעל מיליון שתילים בשנה, פיקוח על צוותי פועלים, אחראי על הכנת חוכנית המשתלה, עיבוד חוכנה חשנה לחמלה, איסוף וחמר וקיבוי, הכנת מבנמות, חעתקה נבמים, ניחול שתילים, טיפול בחמלות, חמיקים, הכנת חשתילים לשטלה לשטחי חנטיעות.

חדישות חמשרה חשכלה אקדמאית בתחום חחקלאות, נסיון רב בניחול וקיבוי שתילי יער או ניחול משתלה, נסיון בחשתלת צמח עבדים.

חניסיון: 7 – 5 בדיוק חמקצועי.
חשתחמות באחקיף רכב.
מקום חעבודה: משתלה אשתאול.
מקום חמגורים: ירושלים או מרכז חאר"ץ.
חמעוניינים חממלאים אחר דרישות חמשרה יגישו מועמדותם בכתב יד בפירוט חשכלה חסיון עד ליום 31.5.87 לאגף כח"אדם ת.ד. 281 ירושלים.

יש עבודה בחברת החשמל

להקמת תחנת הכח "רוטנברג" באשקלון
דרושים:
★ מסגרים
★ מסגרים/מכונאים
★ חשמלאים מוסמכים

הכישורים הדרושים:
★ בעלי מקצוע מעולים עם נסיון ובריאות תקינה, בוגרי בי"ס מקצועי.

המעוניינים יפנו אישית, עם תעודות השכלה, אל מחלקת כח-אדם, ביצוע דרום, רח' החשמל 18 קומה 12 תל-אביב.

המודעה מיועדת לנשים וגברים כאחד.

חברת החשמל לישראל בע"מ

למוסד ממלכתי

דרושים גברים לעבודת שטח

בעלת ענין ואתגר מבצעי

כישורים נדרשים:
★ גילאי 21 – 28
★ השכלה תיכונית (עיונית או מקצועית) מושלמת
★ בריאות תקינה
★ שרות בצה"ל ביחידות שדה בתפקידי פיקוד (עדיפות לקצינים)
★ חקירת יתקבלו גם קצינים שלא שירתו ביחידות שדה ולהם רקע סכני
★ רשיון נהיגה

אנו מציעים:
★ תנאי שירות ותנאי שכר טובים
★ קביעות בעבודה והשפעה אישית
★ עבודה בצוות צעיר ומעניק

● על המועמדים לפנות בכתב לת.ד. 39351 ת"א (מיקוד 61392) עבור ח"ן, וציינו קורות חיים ומרטים אישיים מלאים, כולל מספר ת"ז וטלפון.

– פרטים מתאימים ייענו –

---

digital

מרכז לתכנון ופיתוח VLSI בירושלים
דרושים

עורכי מעגלים משולבים
(IC LAYOUT DESIGNERS)

בעלי נסיון מוכח של שנתיים לפחות בעריכת מעגלי LSI/VLSI

– סודיות מובטחת –

מועמדים רציניים יפנו בכתב בלבד בצירוף קורות חיים והמלצות לת.ד. 10109, ירושלים 93469